臺灣日日新報 夕刊
十月二十一日
編輯兼發行人 江口濟作
發行所 臺灣日日新報社

濃厚ビタミン油球 ビタポリン 台北 藤田本店

# 大元帥陛下親臨 晴の記念觀兵式
## 無敵陸軍の威武宣揚

【東京二十一日發同盟】紀元二千六百年を壽ぎわが無敵陸軍の威武を中外に宣揚する紀元二千六百年記念觀兵式は二十一日畏くも大元帥陛下の親臨を仰ぎ奉つて、諸兵指揮官朝香大將宮殿下御指揮の下に、秋晴を代々木練兵場で盛大に擧行された、この日代々木原頭の空晴れて秋風爽かに吹き渡り……

# 全陸軍に勅語を賜ふ

【東京二十一日發同盟】畏くも天皇陛下には二十一日紀元二千六百年記念觀兵式に當り御親閲終了後全陸軍に對し勅語を賜つた

## 勅語

朕紀元二千六百年ニ際シ茲ニ觀兵式ヲ行ヒ親シク其ノ軍容ノ齊整ニシテ士氣ノ旺盛ナルヲ觀深ク之ヲ嘉ス
今ヤ世局ノ騷亂甚シク帝國ノ使命益々重大ナルノ秋國軍ノ精强ヲ要スルコト愈切ナルモノアリ爾等倍々奮勵シ協心戮力朕カ股肱タルノ本分ヲ竭シ以テ天壤無窮ノ皇運ヲ扶翼セヨ

## 陸相の奉答文

【東京二十一日發同盟】東條陸相の勅語奉答文左の如し

奉答文

紀元二千六百年に際し特に觀兵式を行はせられ優渥なる勅語を賜ふ洵に感激の至りに堪へず臣等益々奮勵努力以て聖旨に副ひ奉らむことを期す

諸兵指揮官の朝香大將宮殿下

紀元二千六百年記念觀兵式の豫行が十九日午前八時五十分から代々木原頭に於て當日の通りそのまゝに行はれた

# 江南秋季大攻勢
## 豫期以上の戰果を擧ぐ

【上海二十日發同盟】我が江南秋季大攻勢は豫期以上の戰果を擧げつゝあり……

# 滇緬ルートを猛爆
## 逃げ惑ふ敵トラック群

# 滇緬公路再開を
## 獨紙痛烈に非難

# バルカン重大危機
## 獨伊對英の謀略戰酣

# 中小商工業部門の安定化を圖る策
## 廿二日閣議に附議確定

# 優渥なる勅語を拜し東條陸相の謹話

陸相謹話

# 機械化部隊の大行進

# 議會局部員の銓衡
## 愼重な考慮を加ふ

# 武勳の安藤中將
## 高千穗丸で歸還

# 松宮大使一行
## 佛印側と交驩

# ソ聯外交界緊張
## 建川大使二十四日着任

阿部大使南京歸還

無絃琴

# 三國志
(出盧の巻) 吉川英治作 矢野橋村畫

(328) 仲秋荒天（一）

毎日！一、二粒・自主健康法
トリヨ濃縮小粒肝油 トリカ
百粒・一圓八〇

米食民の胃腸保護に
ビタミンB複合體の大量補給が強く叫ばれます。

1 この榮養素は…日常われ〱が主食する白い米飯を體内で完全に燃燒同化して眞に精力化する觸媒として貴重な役割を果すと同時に……胃と腸の機能に活力を與へて食慾、消化、便通をいつも正常に保ち、更に脚氣、疲勞、倦怠を防ぐ作用があるからです。

2 元來米にも天然にはB複合體が含まれて居ります然し精白したり、水で淅いだり、熱を加へたりして人工的にそれを取り除くため、白飯にはこの榮養素が甚だ不足するのです。特に近ごろの白い米飯にはこの傾向が多く見受けられます。

3 B複合體は$B_1$ $B_2$…$B_6$などの要素から構成されます
$B_1$は胃腸病や脚氣の矯正に、$B_2$は特殊の皮膚炎或は成長促進に、その他$B_3$…$B_6$など何れも榮養的に重要な役割を果して居りますがこの各要素を揃へて抱有するものは眞正酵母劑のみです。

エビオス錠はこの眞正酵母劑です。ビタミン$B_1$ $B_2$…$B_6$複合體を一定の天然比率で揃へて然も最も濃厚に抱有し各要素が相倚り相助けて綜合的な効果を發揮する點に$B_1$とか$B_2$とかだけの單一劑と異る優越性があります。
米食民に多い胃腸無力、或は脚氣、四肢倦怠、脆弱體質などの矯正に賞用されるわけです。

ビタミンB 1.2……6

エビオス錠
三〇〇錠…一圓六十錢 一〇〇〇錠…四圓八十錢
大日本麥酒株式會社
田邊元三郎商店
田邊五兵衛商店

# 軍靴の響も高らか
## 歩武堂々の分列式
### 督府前廣場で大觀兵式

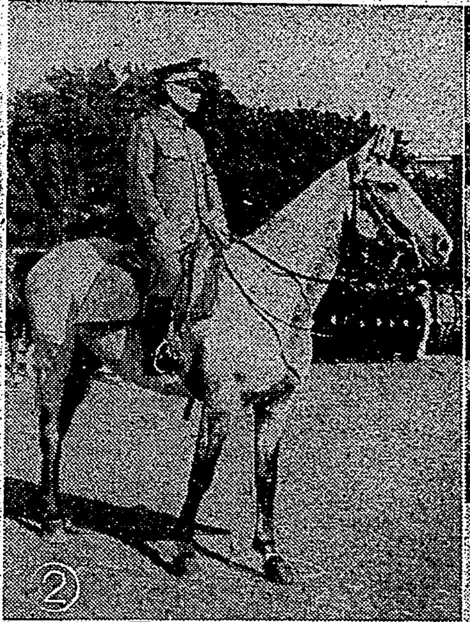

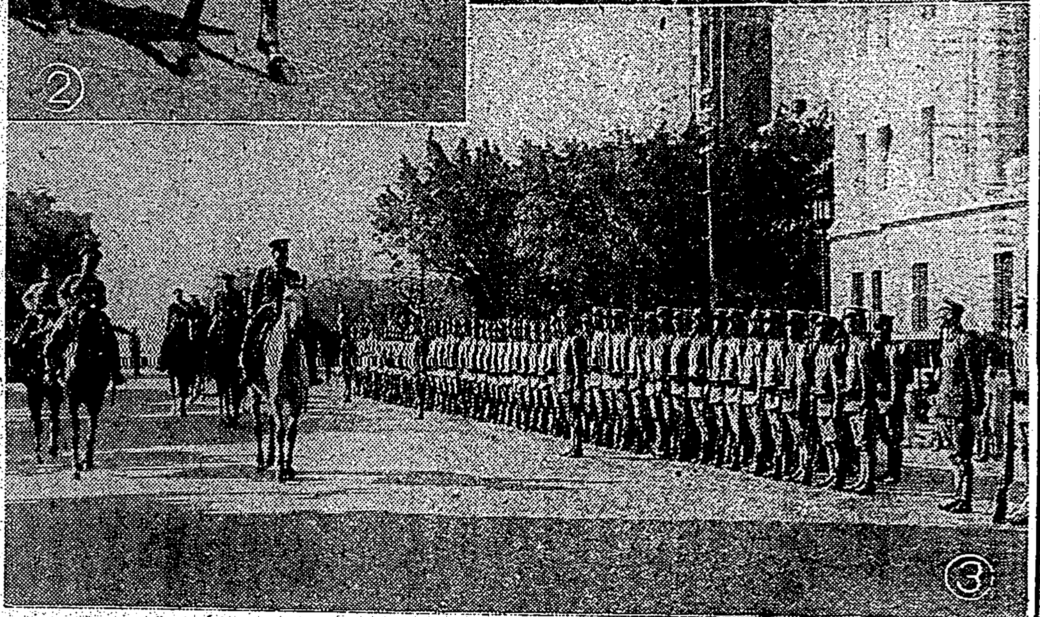

皇紀二千六百年記念臺北大觀兵式は二十一日午前九時半から督府前廣場で盛大に擧行された。聖戰下既に三年有半、今や國を擧げて高度國防國家建設に邁進しつゝある時、この式典は……

皇軍の精鋭……

位置につき折から……三十分、諸兵指揮官武智大佐の先……各部隊、大久保兵器部長、……大佐以下部附將校、……

喇叭たる……

# 督府廣場で大觀兵式

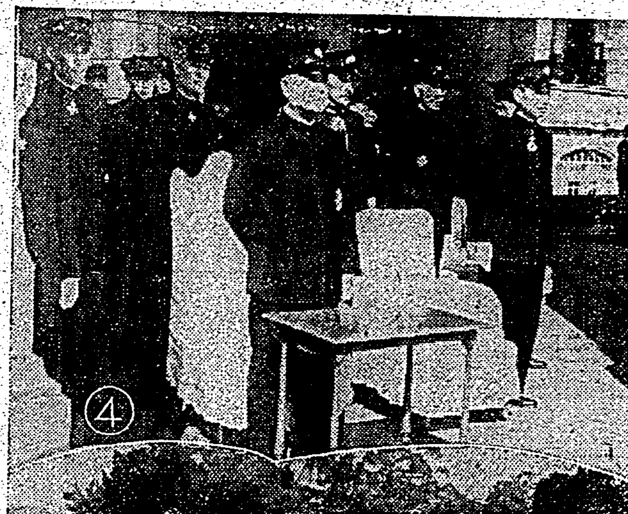
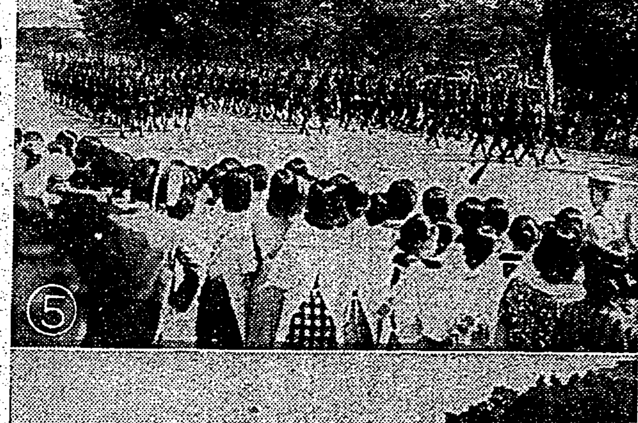
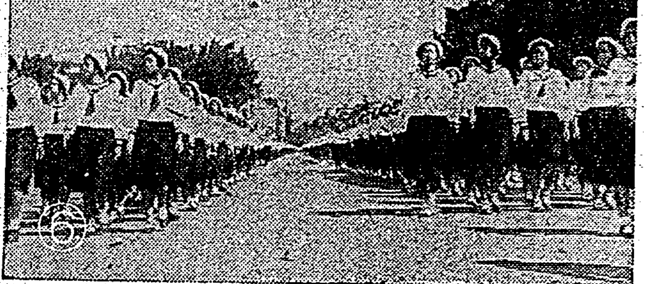

①在北部隊の分列行進 ②馬上姿の牛島觀閲官 ③牛島軍司令官の閲兵 ④陪觀の小林總督、森岡總務長官、酒井海軍武官 ⑤臺北帝大學生隊の分列行進 ⑥女學生も參加して行進

# 二千六百年奉祝の式場の準備進む
## 二十五日頃菊花の植付け

【東京本社特電二十日發】……

# 國家の安泰を祈願
## 式典當日の各家庭樣式

# 各姫宮樣方には靖國神社を御參拜

【東京二十一日發同盟】……

# 英靈內地へ歸る

# 盛り澤山の催物
## ・帝都で擧行の軍馬祭

【東京二十日發同盟】……

# 明朗堅實の步みで
## 皇軍攻略二周年の廣東

【廣東二十日發同盟】……

攻略……

法主公廟で感謝祭

體制……

# 新竹州水產試驗場を桃園に移轉

# 南方の問題は樂觀してゐる
## 大谷光瑞氏の船中談

# 更らに歡樂鄕の營業時間繰上げ

# 賣行きは上々
## 第十八回支那事變國債

# 馬公線は每日
## 東部線は週三回
### 島內航空ローカルの就航

# 全國計理士大會に臺灣からも參加

# 模範學生五百人

# 新竹州下視學會議

# 二千六百年奉祝展の搬入終る

# 府展の入選發表
## 二十一日夕刻頃

# 空瓶三千八百餘本
## 新營愛婦で廢品回收

# 臺北市尹內地へ

# 日本一の"ヒロハカツラ"を發見

# 古タイヤを買り步く怪漢を逮捕

# 木谷七段近く來臺

# 牛尾竹之助氏

## あすの天氣
(今晩東の和風晴後曇明日北東の和風晴後曇雨)

北部地方 北東の和風曇後雨
東部地方 北東の和風晴後曇雨
西部地方 北の和風晴
南部地方 北西の和風晴
澎湖地方 北東の和風曇
新南地方 北東の和風晴

概況 七七四粍の高氣壓は滿洲にあり南東に移動し七五二粍の低氣壓は八丈島附近にあり東北に進む


機動本部
作れ體力 押切れ時局！
フルチ製本舖 古春堂研究所

流行歌 娘浪曲師
新興キネマ・狂乱の娘藝人 主題歌
美ち奴 山路ふみ子 純情の花
テイチク いのちのたレコード

衛生局指定 泌尿器・性病科 外科・婦人科 田和皮膚科 台北市西門町三 電四九五一番

專門花柳病科 周磐石 台北市太平町二丁目(大稻埕入口) 電話五五三一

亡父山本治助儀八市內東門町曹洞宗別院ニ於テ明後二十三日午後五時執行ニ決定候條此段謹告仕候 十一月二十一日 臺北市上埤頭百五番地 男 山本英一 外 一郎 一同

會葬御禮 三宅岩吉 親戚一同

臺日案內
書籍 書籍買入 野田書房 臺灣書式全集
医院 金子の競馬 臺北競馬檢討號 性病科 永吉醫院
寫眞 印畫紙 八重、染井、印畫紙入荷 中古カメラ高價買入
內地土產 大稻埕 桐田の本場文旦 麻豆文旦 矢野商店
時計眼鏡 和田はメガネ專門 メガネ專門 日光堂 メガネは金光堂
樂器 ピアノ オルガン 樂器蓄音機修繕 ラヂオ器械 ラヂオ十ケ月月賦
洋服 婦人服地 脊廣詰襟オーバ
藥種商 肺炎 梅肉X 梅肉X 淋病にコクチーデ オニゾール ワーミン
自轉車 臺百圓也 蓄音器 タイヘイレコード
雜件 特許 商標 新古日本刀賣買 冷藏庫 家具と椅子 豐年グルー 燈心灸 メダルと徽章 門標と鑑札 木盃、帽章 優勝旗と國旗 賣地賣家 內地醬油專門

ビクター 十一月新譜
組曲 胡桃割人形
提琴協奏曲
ピアノ奏鳴曲
名曲小品集
紀元二千六百年記念 勸進帳
國民進軍歌 隣組 靖國神社の歌

# 家庭

## 温泉の中から動物　節足類や纎毛蟲を發見

本邦に於ける温泉動物の研究は温泉植物の研究に比し、遙かに遅く俐手され、然も各專門家が夫々の部門に於けるものを蒐集とした松村博士は村瑛の定山溪温泉に於てオンセンバエ及タテヤマオンセンバエを記錄されたのが嚆矢である。共後七年江崎悌三博士は北投温泉に於て二種の昆蟲を、蘇澳温泉に於て四種の昆蟲を發見した

×

同年わが臺北の梁川安市氏は北投温泉に於て一種の昆蟲を、大正十四年高橋良一博士はタロワン(礁溪温泉)に於て五種の昆蟲、烏來温泉に於て八種の昆蟲及蜘蛛の一種を、草山、北投温泉に於て五種の昆蟲を記錄、翌年佐藤博氏は長野縣白骨温泉よりミツバエを報告したが同種は上野益三博士によりオンセンバエなることが明かにされた

×

昭和元年高橋良一博士は臺灣礁溪温泉に於て十種の昆蟲を、知本温泉に於て十三種の昆蟲を發見し同二年服部廣太郎博士は那須温泉のミヅアブを、同年内田亨博士は臺北礁溪温泉のミヅダニを記錄した、次いで上野益三博士は長野縣上高地中の湯温泉より十種の動物を、岡田彌一郎と上林三男氏は青森縣八甲田山酸ケ湯、蔦湯猿倉温泉に於て一七種の原生動物を、同年又岡田博士はオンバエ及イモリアブの生活史につき研究した

×

斯くの如く昭和十年に至る迄の温泉動物の研究は断片的なもので

あるが、最後岡田博士は伊東祐一上村三男の兩氏と共に本邦産温泉動物を綜合的に研究することを企圖し、帝國學士院の研究補助を得て調査研究に從事し今日に及んでゐる。調査温泉の數は百八十四ケ所、異泉所は單純温泉五十四、硫黄泉三十六、食鹽泉十五、苦味泉十四、アルカリ泉四、酸性泉二十一、明礬泉四、緑礬泉六、炭酸泉七及び異泉不明なもの二三箇所である

×

是等諸温泉にて發見された動物群の割合を見ると單純温泉内には最も多く、總數の四二%、次に硫黄泉の三五%、苦味泉の二四%、食鹽泉一三%、アルカリ泉九%、酸性泉九%、炭酸泉八%、緑礬泉三%、明礬泉二%を占めてゐる、是等温泉動物の出現の數は、今後踏査温泉の增加に從ひ多少の增加を見るであらうが、泉質による比率の變更を來すやうにはならないと見られてゐる

×

然らば之等の動物は如何なる群に屬するものが多いか、又同じ温泉内に如何なる比率を以て各動物群が發見されて居るかは次の通りである

▲單純泉　原性動物五九%、節足動物二五%、軟體動物五%、環形動物三%、有櫛動物四%、輪形動物二%、圓形動物一%

▲硫黄泉　原生動物五四%、有櫛動物二四%、其他扁形動物、前肛動物、圓形動物は各一%

▲苦味泉　原生動物六四%、節足動物二七%、軟體動物五%、其他扁形、輪形、環形、有櫛の諸動物各一%

▲食鹽泉　原生動物五八%、節足動物三三%、軟體動物四%、輪形、環形の動物は各二%、圓形、有櫛の動物は各一%

▲アルカリ泉　原生動物五……

## 裁合せで引立つ格子縞の仕立

深まる秋とともにはつきりした大柄の格子の布尺が大流行に多く出てまゐります

## 經濟警察の活躍〔下〕　時局防犯を語る

## 變つたお祭(上)

七千のアメリカ印度人が三日三晩つづけて踊る變つたお祭に參加する婦人の行列

## 献金　馬公要港部扱

國防獻金者

## レンサイマンガ　ポンチャン　秋色の巻(57)　小川武

## 毒の病(梅毒)に惱んでゐる方へ　苦心の體驗談と全快者の嬉び

### 約十年も患つた梅毒を治した私の全快體驗談　東京　長谷川〇〇氏談

### 梅毒性の聲ガレが治りました　千葉縣　中〇良〇氏談

### しつこく出來た梅毒性の吹出物が　人から聞いた家傳藥のお蔭で全く取れサツパリしました　新潟縣　吉〇達〇氏談

### 梅毒で倦怠や節々痛みが　横濱市　渡邊〇〇氏談

### 梅毒が治つたら頭の重いのが取れてハツキリしました　埼玉縣　後〇〇信氏談

### 古い毒でも取れる梅毒專門の家傳藥　梅毒の難病者が深山に救はれた　效力の強いと早いので評判

代金引替でも御送品申上げます。……東京市本郷區……深山院製藥所


血液を淨化し病毒菌を排除する　ベルツ丸
獨逸ベルツ博士……
動脈硬化症高血壓　頭重耳鳴便秘の人　吹出物ニキビの人　リウマチ不眠の人　病毒胎毒に惱む人　神經衰弱氣味の人　遺傳や腦病毒の人　血液に毒素ある人
藥價　二十日分……三圓　三十五日分……五圓　七十五日分……十圓
本舖　東京市日本橋區濱町二丁目　鈴木日本製藥社

パピリオクレーム
人中で、むやみに目立つといふ事は「女らしさ」といふことゝ、まるで反對のことです。「肌のきれいな人」それが一番いゝと思ひますが。

便秘性乳幼兒に　マルツエキス　和光堂

國產最高級　日光ペン
クラブ名刺　大阪　安井博進堂

健康の新體制　働く前に　疲れた時に　一寸一ぱい　元氣百倍の力
純良白葡萄酒　白玉ホワイトワイン

江井ケ嶋酒造株式會社

健康の恢復と增進に　藥の濫用はよくない！
健康の恢復と增進にあれやこれやと人の口車に乘つて濫りに藥を服むのは體の爲に却つてよくない。殊に資材原料の乏しい今の時世には代用品を以て間に合はすものが多くなつてゐるため品質が粗悪になり從つて效力の低下してゐるものが非常に多くなつてゐる。故に今は藥の選擇には殊更慎重を期せねばならぬ。
ネオトンは永年に亙つて全國大小病院の諸先生から推奨を受けてゐる補血强壯劑中の白眉で吾人がこの聲價を保持すべく純精なる原料確保とその精製に努力した結果、今や從前にも增して益々その眞價が認められつゝある。因みに本劑は人體に絶對必要な諸種榮養素並に諸有效成分を含有してゐるため呼吸器を强化し、消化機能を旺盛にして新陳代謝を促進し、尚身體諸器官に活力を賦與して體の抵抗力を强化する效力があるから病弱者は勿論一般健康增進に是非御試用を乞ふ。
適應症　呼吸器疾患、神經衰弱、貧血、腺病質、食慾不振、產前產後、榮養障碍、病後恢復期
包裝　350一瓶
(全國有名藥房販賣)
株式會社　柳韓洋行　京城府西大門町二丁目七　大連・奉天・米國藥府・京城・天津
世界的强壯劑　ネオトン

●ノーシンをのんだ頭の輕い朝●

VEGELINE
斯界に多大の信用と愛用者を有する　毛髮養料　ベジリン香水
フケ、及びカユミを去り、脱毛を防ぎ常に美髮を保全し用後殊に爽快無比也
本舖　東京日本橋本石町　リーガル商會

歯磨　カモスのみ　バタコの
あゝ！スモカの後援なくして眞に火を點ずるは難いかな
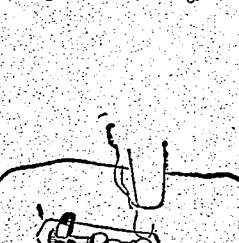
國產化粧品　藥店ユアリ　定價十五錢


---

英靈內地へ歸る

大谷光瑞氏の船中談


押切れ時局！　フルチ發本部　古書學研究所
曲師　人藝娘の……　山路ふみ子　純情の花　塩まさる　クチイテ
名曲小品集(第一輯)　コルトー

# 曉の町 (6)

武田麟太郎作
林 唯一畫

堤末の黒木先生(六)

…地蔵の旅のあたりを、赤とんぼが群れて飛んでゐる。

姫は暫らく放心したやうに、それを眺めてゐたが、その前の四辻に地切行きのバスが入つて來たのに氣がついた。

「――あ、さうだ、お父さんはこれに乘つて、放水路の堤防へ行つたんだ」

子供みたいに手を打つて、歓喜の聲を擧げた。

先生は荒川放水路の近くも好んでゐた。草原に寢転んで釣りをする人と一しよに水の流れと雲樣の動きにぼんやり眼をやつてゐたり、小菅の刑務所の方へ散歩と洒落したりするのだ。

バスは間もなく、待つてゐた人たちで滿員になつた。すぐ出ようとするのを、

「――ちよつと、……ちよつと待つて下さいな」

彼女は駈けつけた。

「――お早く願ひます」

ステップの上に食み出しさうになつてゐる女車掌が、それでもぐいぐい詰めてくれた。

バスは一度東町通りに出て、千住大橋を越え、それから大師道を右に折れた。

本道の堤防は巾が狹くて、はげしい車馬の往來にがたぴし揺れた。

向ふ土手へ渡つたところで、姫は下車した。

日曜日なので、堤防にはかなりの人が出てゐる。子供を連れた家族連れが多い。よちよちと歩きはじめた幼兒をあやしてゐる若夫婦や、手をつないで輪を作りながら唱歌をうたつてゐる女の子たち。それらにまじつて、家打ち揃つて、嬉しさうに陳いてゐるのもある。

「――さうだ、もうお正午なのだ」

姫は腹立たしく、これらの家族を見て思ふ。

「――お父さんもお腹が空いてでせうに、……」

姫は隨分早く起きる習慣で、時によるとまだ薄暗いうちに起きることもある。けさは、姫は勤めが休みなので、ついうつかりと寢坊をして了つたが、それでも七時には明朗の庭に向つてゐた。

「――お父さんはゐないか知ら」

ここで來ると、さんさんと降りそそぐ日の光りも明るくて、あつい位で、眩しいので、小手をかざして見渡すのだが、それらしい姿はない。

土手の下へ降りて短い草の間の道を小菅の方へ行つた。

と、流れの傍近くで、釣師らしい男と膝を抱へて話をしてゐるのが、どうやら、黒木先生らしかつた。

「――お父さん!」

と呼んでみると、振返つて

「――おうい」

と、返事をする。こちらを認めて、手をあげてゐるのだ。

何だか、無性にうれしくなつた風に、姫は草を踏み倒しながら、走つて行つた。

「――ここにゐたんですか、ずうつと、……」

彼女は、呼吸を弾ませながら、近づいて云つた。

「――うん、よく判つたね」

年齢は四十を少し越した位であらう、短く刈つた頭髪が大入道の感じを與へる。精悍な眉宇に鋭い眼つき、鼻や口の造りも大きかつた。但し、無精髭が延びてゐて、鈍むさい印象である。先生はむやみに大きいのに尻も膝も出て了ひさうな短い着物を着てゐた。

## 戰時下ドイツの 演劇と映畫展望(三)

在ベルリン 邦正美

過去一ケ年間、戰爭の渦中にありながら、然も戰爭に脅ひされることなく、絶大な好成績を擧げてゐる獨逸演劇界は少しの衰勢をも見せず、ここに大戰第一周年目のシーズンを迎へてゐる。劇場は舞踊の俳優、舞踊家、裝置家その他の劇場藝術家一萬四千五百人の音樂家がゐるが、過去一ケ年間にその僅二パーセントが召集その他の事情のため、藝術活動を中止したのみで、あとの九十八パーセントは平時と同樣な藝術活動をしてゐる。そのうち、約八千人は直接又は間接に特別な前線兵士及び負傷兵の

**慰問** に從事してゐる。大独逸國内には三百八の劇場を持つた常設劇場、百三十の野外又は半野外劇場を有し、八十の巡業劇團を有するのであるが、大戰第一周年に入る今シーズンからは更に新劇場を要門とする約六十の巡業劇團を組織して活躍せしめることとなつてゐる。物資缺乏で装置や衣裳材料の不足にもかかはらず、過去一ケ年に於ける獨逸全國の劇場で新しい演出をした芝居は二百八、オペラは二十二種に上つてゐるが

**右の** うち伯林内だけで三十六種の新演出をなしてゐる。K・D・Fの後援に依つて組織された前線劇場の過去一ケ年間の興行回數は約十萬回、しかしその觀客の延べ人員は約三千萬人である。その他にK・D・Fでは移動劇團を以て勞働者の慰安及び向上をはかつてゐるが、過去一ケ月間に於ける移動劇團は一萬六千ケ所で約三千回の興行をなしてゐる。一九三九年九月より一九四〇年六月に至る大戰第一周年シーズンに於ける

**對敵** 國境都市に於ける劇場の興行成績をみる。ライン河岸のケルン市のオペラ劇場では五十一種の歌劇を上演(中、二種は初演もの)演劇物では廿二種の脚本を上演(中一種は初演もの)してゐる。而して右兩劇場の觀客總數は六十二萬七千五百五十六人でその前のシーズンの觀客總數五十萬九千九百五十三人に比べれば十一萬七千六百二人の増加を示してゐる。北獨海岸のブレーメン市では

**常設** の二州立劇場が兵士のために特別興行をなしたのが約百回である。而して昨シーズンの觀客總數は約三百十五日に四百四回の興行をなしてゐる。

の興行をなしてゐる。而してその内容は百四十のオペラ、百三十六のオペレツト、百三十一の芝居である。平時の獨逸劇場は七月上旬より八月末迄はシーズン休みで、野外劇場の他は興行をしないのが常であるが、今年は一般に興行成績が非常に良好であるため、例へば伯林ではスカラやウインター・ガルテンの如きレヴユー劇場及びクルフユルシユテンダム劇場は七、八月共に無休で興行をしてゐる。その他の一般の劇場は

**今迄** の例では九月三、四日より中旬に至る頃にシーズンを開けるのであるが、今年はそれからぬか大部分は九月一日に開場し中には既に八月中旬にシーズン開きをした劇場もある。「シーズン開きと流し物のめぼしいところをひろつてみると、大體左の通りである

ライプツイヒの市立オペレツト劇場は八月十五日「わたしの妹とわたし」を以てシーズンを開き

ミユンヘンの民衆劇場は八月十五日より「小さい香料屋」を以てシーズンを開き

リーグニツツの市立劇場は八月十六日より「九人の尖端娘」を以て

ミユンヘンのバイエル州立オペラ劇場は八月十七日より「フイガロの結婚」を以てシーズンを開く

ハンブルグの州立演劇場では八月二十八日より「マリア・ステユアート」を以て

ニユールンベルグの市立演劇場では八月三十一日より「小粧の中の天使」を以て

ウインのアカデミー劇場では八月三十一日より「ウインよりの金剛石」を以て開場する

その他の全國の大小劇場は、大部分九月一、二、三日のうちにシーズン開きをするが、伯林市内の各劇場も九月一日一齊にシーズン開きをすませた。即ち、シユターツ・オペラは「シシリア祭典」を以て、シヤウシユピール・ハウスはイプセンの「オニストロートのインゲル夫人」を以て、クライネス・ハウスは「小天狗」を以て、ドイチエス・テアターはシエクスピーアの「眞夏の夜の夢」を以てシルレル劇場は「ホムブルグのフリードリヒ公」を以て、フオルクス・ビユーネでは「ロメオとジユリエツト」を以て、ルネツサンス劇場では「恩寵、即ち女王陛下」を以てドイツ・オペラ劇場では「ボツカチオ」を以て華々しくシーズンをひらいてゐる(完)

## 柿のお國しらべ 暖地に甘柿、寒地は澁柿

果物屋の店には目白押しに並んだ柿が、爽かな秋の味覺を誘はしてゐますし、郊外ハイキングの途すがら、農家の垣中につやつやと日に輝いた柿を見ることも多いでせう。さてこの柿の戸籍調査をして見ませうか。柿には普通澁柿と

**甘柿** のあることは誰でも知つてゐることで、比較的暖い地方には澁柿、暖い地方には甘柿が出來ます。甘柿には富有、次郎、御所丸などがあり、富有は初め岐阜に出來て各地に擴められたもので、この數年來優良品が多くなりました。形は饅頭形に整ひ粒も揃つて如何にも見事です。甘味あり水氣が多く、種子が少く、果皮に斑斑が殆どなく甕し切らなくても澁味のないのが特徴です。產地は岐阜、岡山、和歌山、靜岡等の暖で十月から十二月迄出廻ります。次郎柿も富有と同じく優良品ですが、ただ

**花落** の部分が割れやすいのが缺點です靜岡に最も多く產してゐます。香川、岡山等にも產してゐます。御所丸は東京近郊に多く、丸い小型で見た眼が惡く、種子も多く、肉質は硬く桃斑も多いので、富有や次郎に比べて遙かに劣りますが、一霜降つた頃もぎとつて味はふ時はなかなか捨て難いものです。澁柿には身不知、衣紋、蜂屋などありますが、身不知は會津の特產で、形は稍大きく扁圓で頂部はつきりと四本の條があります。樽柿すると扁圓形で、種子は極めて少く美味です

**澁柿** は樽詰めの際石油樽一樽に一合か二合の燒酎を吹きをして扱いてゐるのが普通です。蜂屋は大形で頂端が尖形に尖り、側面は直線に近く、色は暗い黄色、肉質はしまつて種子は大きく少い方です。品質は良いのですが、容器から取出して一日の中に色が變り軟かくなるのが缺點です。產地は岐阜、山梨等で不知と同じく樽柿で澁拔きされます。衣紋は大きさ中位、扁圓で頂部がへたの方に短い條があります。品質は良く、昔は多かつたのですが、最近は身不知に押されて次第に減つてゐます。澁拔きは酒の空樽を使ふことが多く、上等の酒を詰めた空樽の酒の氣の多いものを使ふほど柿の味が上等になります

## ―今日の話題― 翼賛會の地方組織

新體制下の地方機構はどう變るか、此の間の問題については未だ明確な解答が出來ないといふのが現狀である。今日の大政翼賛會の地方組織として考へられて居るものは

**中央本部** 下に屬する地方の中核體たる道府縣支部、郡市支部、町村支部の系統組織と、その各々に一元的に下屬する道府縣協力會議、郡市協力會議、町村協力會議の國民代表會議の形態に於ける翼賛機關とである。而して此の翼賛組織は本來國民運動の指導體であるから、法制化の對象となるものではなく、地方制度とは全然無關係に存在するものである。從つて現行の府縣制、市制、町村制による府縣會、市町村會は何處までも各單位に於ける

**協力會議** とは別個の存在理由を持つものであつて府縣會は府縣制第四十一條、市會は市制第四十二條、町村會は町村制第四十條の規定に總ひ、夫々の自治團體の意思規則の改廢、歳出入豫算の議決、公有財產の處分等に關する權限を遂行する機關であることには變りない。しかし乍ら、事實問題として將來地方に於ける新體制が確立され、翼賛會の地方支部の組織、活動が強化され、且つ國民の日常生活に關する百般の事象が協力會議に於て取り上げられることになれば、此の機關を通じて上意下達

**下意上達** が活潑に行はれる樣になる、從つて地方に於ける行政機關たる道府縣廳、市町村役場、或は目下内務省に於て設置しようとして居る府縣と町村との間の中間行政機關、及び地方の立法機關たる道府縣會、市町村會の機能役割も亦此の事によつて大きな影響を受けなければならない事は當然である。而して、地方行政機構と翼賛會地方組織とが具體的に如何に結び付いて行くかの問題は、知事が支部長を兼任するか、或は全然別の系統の人物が

**支部長に** 配せられるかによつて本質的に異つて來るわけで、此の問題が解決しない限り、今の處明確な輪郭を云々することは出來ない

## 夕刊經濟欄

### 日鑛諫早取締役と蓁陽鑛業

本月十四日東京で開催した日本鑛業取締役會で山部長夫(?)、早見三氏は其後同社の金瓜石鑛山と臺陽鑛業の九分金山を視察し十九日夜臺北に帰着、二十二日同社の取締役社長三毛菊次郎氏と同船歸京の途に就くこととなつた、今回の懇談に於ては主として臺陽鑛業が日鑛と共同經營することとなり日鑛より三毛取締役と村上銀二郎氏が臺陽鑛業の取締役となり村上氏は金瓜石鑛長として技術的方面を擔當したので之に關聯して日鑛式の優秀な技術を以て經營の合理化と增產を圖る爲め諫早取締役が山部長の實地踏査となつたもので臺陽の上記鑛業に具體的運營方法が講ぜられる模樣である

### 臺北州臥統制組合の創立發會式を擧行 二十日蓬萊閣で

臺北州臥統制組合では去…

## 時局經濟相談欄

### 九・一八當時實績なきものの販賣

問 九・一八當時は販賣して居なかつた品物を今度卸商からマル公で仕入れましたがこれが販賣價格は査定を受けねばなりませんか

答 九・一八當時の一般市價で賣るべきでこの場合査定を受ける必要はありません(經濟相談所扱)

### 落花生の輸移出

問 臺灣落花生の輸移出業を初めたいと思ひますが落花生の輸移出には何か制限があるでせうか

答 移出には制限がありませんが輸出に就ては臺灣總督の許可を受けねばなりません(經濟相談所扱)

## 商況(廿一日)

合に甚き組合の組織を時局柄一層強化、擴充し州下臥の統制機能に萬全を期すべく新體制下に相應しく改組することとなり其の發會式を二十日午後三時より臺北市蓬萊閣に於て擧行、新組合長選擧、組合員の役員選任、引續いて新組合の規約審議と役員選任を行ひ盛會裡に終了した

東京銀行實株 / 東京國債前場 / 東京短期前場 / 東京短期日歩 / 東京長期前場 / 大阪短期前場 / 大阪長期前場 / 大阪棉花前場 / 横濱生絲前場 / 上海爲替 / 同 軍票

## 財界 株界

【東京十九日發特電】ビルマル一トの再開、米國の極東强硬策が報じられた区面日獨伊三國同盟の強化と遂行に經過されて材料は區々でありそれに休日明けの休日前へと言ふので手控へ殆どに極めて氣乘り薄く從つて相場も一向に動かず大體に於て小口の成行を示した▲生保證券の買出動も形式的に決定したが未だ大した動きもないしまとまつた新材料のある材料もないので人氣は見送り氣分である▲新東株の動きも殆ど変らず後場は兩時間にわたつて後場は一弱の値で、小口取引程度で推移した

相場も高値百八圓二十錢、安値七圓八十錢で此の間四十錢幅といふ誠くべき保合振りである▲帝國製麻は去る…

## 島内現株相場

…

## 近東諸國への邦畫進出は有望

限部駐イラク公使歸朝談

十二日神戸入港の香港丸で歸朝したイラク國駐劄限部駐在公使は語る

日本映畫の紹介について語る…イラクには約一ケ年任在したが、同地で上映される映畫は殆ど米英ものばかりで、…日本映畫の輸入を希望する向きもあり…

### 「海の三部作」完成

松竹文化映畫製作所の「海の異色文化映畫「海を照らす人々」…

### 嵐八千代一座 廿四日から榮座

臺北に嵐八千代一座が…

## 臺北柳壇 塚越正光選

課題「上京」(四)

佳 吟(つづき)

上京の眼に人の散人の殿　臺北市 伏虎

(評) 恰度…

天 位

地 位

人 位

中 位

(評) 單なる上京と見てもよいが、成功を夢見る人のそれと見る時名博を續ける…

木村名人講評

## 將棋高段者對抗戰

本社主催

大和久氏一回二勝目

八段(手合七段) 小泉兼吉　五段 大和久彪

(第廿九回の第三局)(圖は七八金迄の局面)

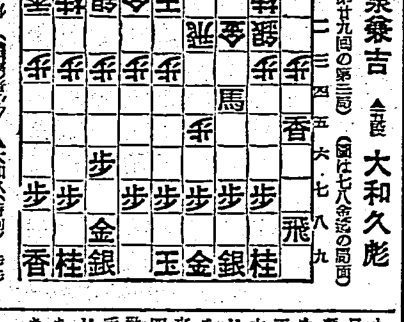

▲大和久(持時) 歩 … 指手廿六手 持時間各九時間

△六二玉(五分) ▲三八銀(一分)
△三三銀(六分) ▲二五馬(六分)
△二四銀(一分) ▲二六馬(四分)
△二三金(一) ▲六八銀(八分)

消費 △一時間三十一分 ▲一時間五十一分

### 兩軍駒組補強

觀戰記 八段 萩原淳

本局は序盤六手目に大和久の一段が早くも一五歩に挑戰し、一五香に飛び出したので、局面が豫想され、大荒れに荒れるのではないかと思はれたが、兩氏の自重で今日の處では如何やら急戰とならず恐らくは駒組の强化を圖る持久戰となつた小泉七段は先づ六二玉と居王の危險を避ける、この手では四六歩、同歩、同飛と出る手もあるが居王は何んとしても危く、飛角を殺して强く戰ふやうなことも出來ないので不自由である、それに四六同飛の時三八銀と上られれば敵には三五馬から一二歩と打つ手、これに四四歩と打たれる手等が殘り、却つて面白くないやうである、次に下手三八銀では左の如き說利を述べてゐる

大和久五段曰く「三八銀は急戰になる傾向もあるので適切と思つた、昔研究に四八銀は四六歩から四七歩と打たれる筋が殘り攻め合ひに分が惡い

小泉七段は、三三銀と上る處で曰く「三三銀と出るのは、同馬、同金、二三香成と强く指される手はあるが、その結果の如何に依らず、此處では強く指さなければ却つて惡くなると思ひました」

木村名人講評

上手六二玉と居玉を避け三三銀から三三金と手順すき敵馬の壓迫は自然に持角の活用範圍を狹くして巧妙な戰法である、下手三八銀と四筋に偏へ、敵の三三金に六八銀とするのも此際の駒組順序だが前評の如く七八金で六八金なら直ちに、形よき、六九玉が可能なだけ遙かに有利であつたと信ずる

恐らく、金銀三枚を防禦だけの意味に、何時迄も左翼に低く構へてゐたのでは戰鬪力が非常に鈍くて面白くない、前の如く飛と協力して攻角を壓迫して折角の消極策を組みに敵陣を狙ふのが至當であらう、大和久五段の二五馬では、小泉七段の感想にある如く、三三同馬と指す筋もあるが、同金、二三香成、同桂、一四歩(同飛成は二二香で飛を取られる)二五桂、一三歩成の時では、飛が成れさうで、なかなか成り込めないし、此處で上手に四六歩と開かれるやうな手があつては、折角の成角の犧牲も左程に效果的でないとの意味であらう

## 今夜の放送

▲六・〇〇子供の時間…

…時間大東亞共榮週間第四日週間…

## 今晩の映畫

國際館 正午上映
台灣劇場
芳乃館
第二世界館
新世界館
大世界館

特別廣告


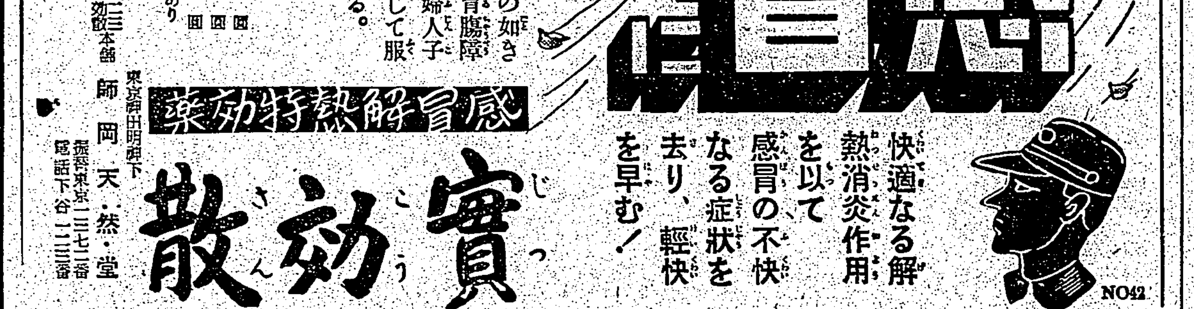

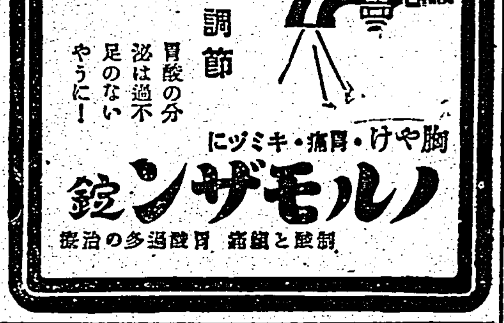


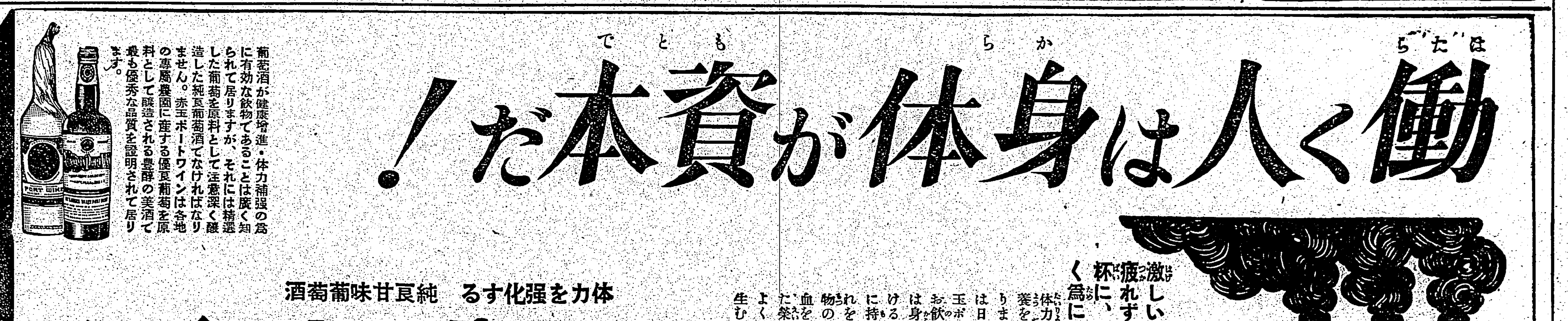

臺灣日日新報
本日夕刊共十二頁
發行兼編輯人 江口治作
臺北市榮町四丁目卅一番地 發行所 臺灣日日新報社
定價 一ヶ月金一圓 [illegible]
廣告料 [illegible]
電話 [illegible]

# 殲滅は時間の問題
## 包圍圏内の二萬の敵

【太原二十一日發同盟】去る十一日行動を開始した我が池淵、鈴木、森本、石黒、日辰、笠原等の各部隊は盤踞せる敵(山西省東南部)の東北方、西井鎮、隰城鎮、新絳一帯に大包圍陣を形成して敵主力を袋の中に追込まれた敵二萬の殲滅は時間の問題となつた行動開始以來十七日までに判明せる戰果は次の通り莫大な數に上つてゐる
遺棄死體二、〇〇〇、捕虜三〇〇、鹵獲品山砲重機關銃二二、其他多數

# 諸曁奪還企圖の敵
## 一溜りもなく潰走

【諸曁二十一日發同盟】諸曁西方二粁の虎爪山及び石扇山附近一帯の高地に敵第七十九師の主力が蠢動しつつありとの報に我が能崎、古賀、中澤、秋田、伊藤の諸部隊は突如十八日黎明を期して出動、交戰六時間の後これを撃退、一方之と同時に佐々、森田、笠原の諸部隊も鳳凰山(諸曁東方四粁)高地東方に蠢動し來れる敵六十七師に對し殲滅的打撃を與へて潰走せしめ茲に諸曁奪還を企圖し來つた敵は我軍の猛反撃に一溜りもなく潰走した、この戰鬪に於ける戰果は敵遺棄死體一八八、捕虜六八、鹵獲品輕機四、小銃一八、その他多數である

# 我荒鷲の脅威の前
## 蔣緬甸ルートの保衞に躍起

【香港二十一日發同盟】再開された緬甸ルートは時を移さずわが荒鷲の連續的猛爆に早くも多大の脅威に曝されてゐるが重慶政府は滇緬公路がわが空軍の爆撃で破壊乃至は杜絶して折角再開された緬甸ルートが無用に歸するばかりでなく内外に重大な政治的影響を及ぼすことを憂慮し同ルートの防空並に修理施設の増強に躍起となつてゐる即ち重慶來電に據れば蔣介石は萬難を排して緬甸ルートを死守すべく同ルートの各要所に保衞隊を配し又高射砲を据ゑる外修理材料並に道路工夫を配置して空襲で破壊された場合直ちに出動して修理を行ふやう嚴命を發したと云はれ又廣東陥落以前廣九鐵道(廣東、九龍間)に働いてゐた支那人技師及び工夫の一群は緬甸ルート修理員として高給をもつて招聘されたと傳へられる又重慶政府交通部では目下毎日三百噸に足らない緬甸ルートの輸送量を六百噸に増加せしめんと路面、路線の改良、勾配カーブの改良、更に雨季における苦い經驗から排水設備の増強を計畫してゐるが[illegible]加ふるに日本空軍の連續的爆撃下にかかる工事を進めることは[illegible]中の難事と云ふべく重慶側は今後益々強化を豫想されるわが荒鷲の脅威の前に戰々兢々として緬甸ルートの保衞に躍起となつてゐる

# 近衛首相參内

【東京二十一日發同盟】近衛首相は二十一日午後三時宮中に參内
天皇陛下に拝謁仰せつけられ一般政務に就き委曲奏上畏々御下問に奉答して御前を退下した

# 阿部大使歸任
## 北支方面視察の旅より

【南京二十一日發同盟】北支方面視察中の阿部大使は二十一日午後四時半南京飛行場着歸還した、尚本省との事務打合せを終へた日高參事官も同日午後二時四十五分南京着歸任した

# 東條陸相全軍に訓示

【東京二十一日發同盟】紀元二千六百年記念觀兵式に際し畏くも全軍將兵に對し優渥なる勅語を賜はした東條陸相は直ちに全軍に對し勅語を傳達すると共に全軍司令官各部隊長に對し左の如き訓示を發して聖旨に副ひ奉るべきことを諭つた、依つて各部隊では夫々勅語奉讀式を舉行し併せて陸相の訓示を全將兵に傳達する事になつた

### 陸軍大臣訓示

紀元二千六百年に際し陛下親しく觀兵式を行はせられ剰へ特に將兵の爲め優渥なる勅語を賜はり洵に恐懼感激の至りに堪へず全軍の將兵宜しく皇國の使命と宇内の大勢に鑑み益々責務の重大なるを銘肝し倍々として愈々忠誠の志を堅くし團結を鞏固にし外にありては武威を中外に輝かし内にありては練武の功を積み以て興亞世界に冠たるべし、然らば則ち光輝ある皇國の歴史を盛し[illegible]べく遂くば今日の御盛旨に對へ奉り優渥なる聖旨に副ひ奉るを得ん
右訓示す

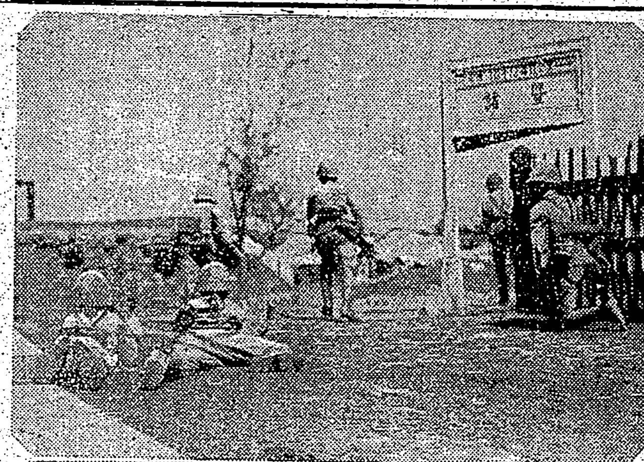
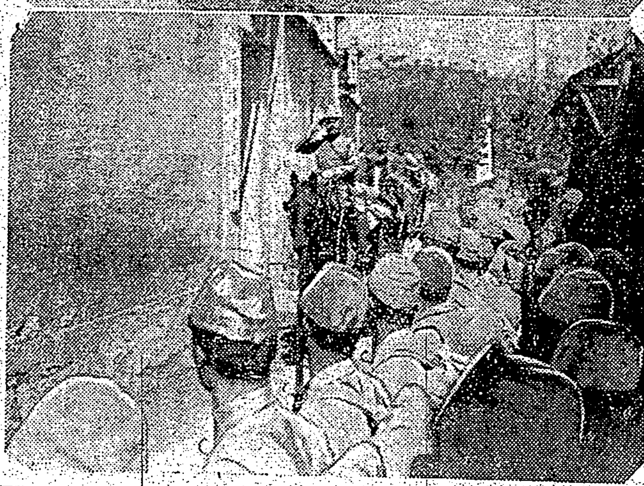

諸曁占領の皇軍 (上)突入の部隊(下)堂々入城の〇〇部隊

# 地方廳行政機構改正
## 産業部を新設、三部制

[illegible]ことは時局に鑑み[illegible]前提に新たに産業部を設けて三部制とし、同時に官房、花蓮港の市制を施行する[illegible]

これは大正九年の地方制度改正以後に於ける第一次的大改正で其の目的とするところは時局に鑑みて地方行政の大なる進展を企圖すると共に不急事務の整理を斷行し繁忙なる州廳に對してなるべく簡素化を期するにある、警務部、[illegible]

## 相當の動きか
### 州事務官地方理事官級

[illegible]

### 奏任街長增員

[illegible]

# 調査部内に殘る
## 外務省固有の事務

【東京二十一日發同盟】内閣情報局成立に伴ひ外務省情報部及び文化事業部は各内閣情報局に統合せられることとなつたが外務省固有の事務として
一、外國に於ける情報收集に關するもの
一、外國に於ける宣傳工作に關するもの
は外務省調査部内に一課として殘されることに決定した

# 議會局の目標
## 翼贊議會を建設
### 臨時選舉制度調査部委員 卅名を決定

【東京二十一日發同盟】大政翼贊會議會局の議會總部では二十一日午後一時より衆議院に前田局長以下各部長が會合今後の活動方針に就き協議の結果前項の如く臨時選舉制度調査部委員三十名を決定後議會局各分科部會の件及び二十三日午後一時より臨時部定例部會開催の件等を決定して午後五時半散會した

【東京二十一日發同盟】衆議院選擧法の改正案は目下内務省を中心として立案中であるが大政翼贊會議會局の臨時選舉制度調査部に於ても議院制度及び議會局に關係ある委員として議會局關係三十名を前田局長より委囑した衆議院議員以外の貴族院議員學者民間の有識者をも調査委員に委囑し議會局として獨自の見地の下に相當思ひ切つた新時代の革新的選擧法の改正案を作る方針である
今井健彦、今井新造、[illegible]

### 組織局連絡部副部長決定

【東京二十一日發同盟】大政翼贊會組織局連絡部副部長は[illegible]氏に決定した

# 全國を八地區に
## 纖維關係工業組合を別つ

【東京二十一日發同盟】商工省では従來の一府縣一組合制に依る纖維關係工業組合の組織を改正することとなり新に組合地區を左の如く決定し全國を八ブロック制に再編成されることとなつた[illegible]

地區別組合
(イ)北海道を地區とする一組合
(ロ)青森、岩手、山形、宮城、秋田、福島、茨城、栃木、群馬、千葉、東京、神奈川、山梨を地區とする一組合
(ハ)新潟、富山、石川、福井を地區とする一組合
(ニ)長野、岐阜、靜岡、愛知、三重を地區とする一組合
(ホ)滋賀、京都、大阪、兵庫、奈良、和歌山を地區とする一組合
(ヘ)鳥取、島根、岡山、廣島、山口を地區とする一組合
(ト)德島、香川、愛媛、高知を地區とする一組合
(チ)福岡、佐賀、長崎、熊本、大分、宮崎、鹿兒島、沖繩を地區とする一組合

# 中央鐵鋼統制協力會
## 二十一日發會式を舉行

【東京二十一日發同盟】[illegible]

# 會社經理審查委員發令さる

【東京二十一日發同盟】[illegible]

### 會社經理審查委員會第一回會議

【東京二十一日發同盟】[illegible]

# 明年度麥の增産
## 農林省各府縣に割當數量を内示

【東京二十一日發同盟】農林省では[illegible]

# 戴天仇緬甸へ

【香港二十日發同盟】[illegible]

# 米落下傘部隊新設

【ワシントン二十日發同盟】[illegible]

# 蒙古政府首腦部人事異動

【張家口二十一日發同盟】[illegible]

# 小林特派使節一應歸國

【東京二十一日發同盟】蘭印特派使節としてバタビアに滯在中の小林商相は紀元二千六百年記念式典参列及び事務打合せのため一應本國へ歸還することとなり二十一日バタビア出帆の日蘭丸にて歸國の途に就くことに決定した

## 小林商相不在中
### 齋藤總領事等が會談續行

【東京二十一日發同盟】日蘭印會商特派使節として去る九月十二日バタヴィア着以來約一箇月に亙り蘭印當局との間に交渉を續けて來た小林商相は紀元二千六百年式典參列と政府に中間報告をなすため二十二日バタヴィア發、一時歸朝することとなつた[illegible]

### 商相バタヴィアを出發

【バタヴィア二十一日發同盟】[illegible]

# 伊重爆撃隊長驅
## ペルシヤの英領を襲ふ

【ローマ二十日發同盟】伊軍司令部二十日發表
一、十九日夜我が重爆撃隊は長驅ペルシヤ灣内の英領バーレン島の石油中心地を爆撃し[illegible]
一、北アフリカに於いて伊軍機は[illegible]

## 戰域の世界的擴大

【ニューヨーク二十日發同盟】[illegible]

# ハワイ米艦隊第二組歸航

【サンディエゴ二十日發同盟】[illegible]

# 米海軍記念日の重大性強調
## 米海軍長官メッセージ

【ワシントン二十日發同盟】ノックス海軍長官は來る二十七日の米海軍記念日を前に[illegible]

# 擊沈英船三十二萬七千噸
## 獨潜水艦の記錄的活躍

【ベルリン二十日發同盟】[illegible]

# 獨英の長距離砲戰

【ベルリン二十日發同盟】[illegible]

# 倫敦に火災

【ロンドン二十日發同盟】[illegible]

# 帝農通常總會
## 廿日より五日間開催

【東京二十一日發同盟】[illegible]

# 泰國在勤武官任命

【東京二十一日發同盟】[illegible]

# 段當り肥料配給量

[illegible]

# 東京府第五區の補缺選擧

【東京二十一日發同盟】[illegible]

# 貨物輸送の對策

【東京十八日發同盟】[illegible]

# 地方稅課を新設

【東京十九日發同盟】[illegible]

# 人事

[illegible]

### 今日の府報

[illegible]

無電・軍部官廳の求職殺到!
青年の奮起を要望す
新學期 專門部・普通部・速成部・晝・夜間部
創立昭和九年・理想的機關
武藏野高等無線電信學校
校長 正四位 建部光麿
東京市澁谷區[illegible]

## ノックス米海軍長官を駁す

### 超理論的感情を警戒せよ

一

スチムソン陸軍長官とともに、ルーズベルト閣下の左右兩翼といはれるノックス海軍長官が、二十日米海軍の各將兵に對しメッセージを發して日獨伊三國同盟をもつて現在戰爭に參加してゐない、凡ゆる國に對して脅威を加へんとするものだと說き、さらに歐洲及びアジア、アフリカに於ける戰爭目的を世界制覇にありと曲說し[illegible]

二

[illegible]

三

[illegible]

## 蔣政權最後の遁入地

### 謎の祕境西康省とは

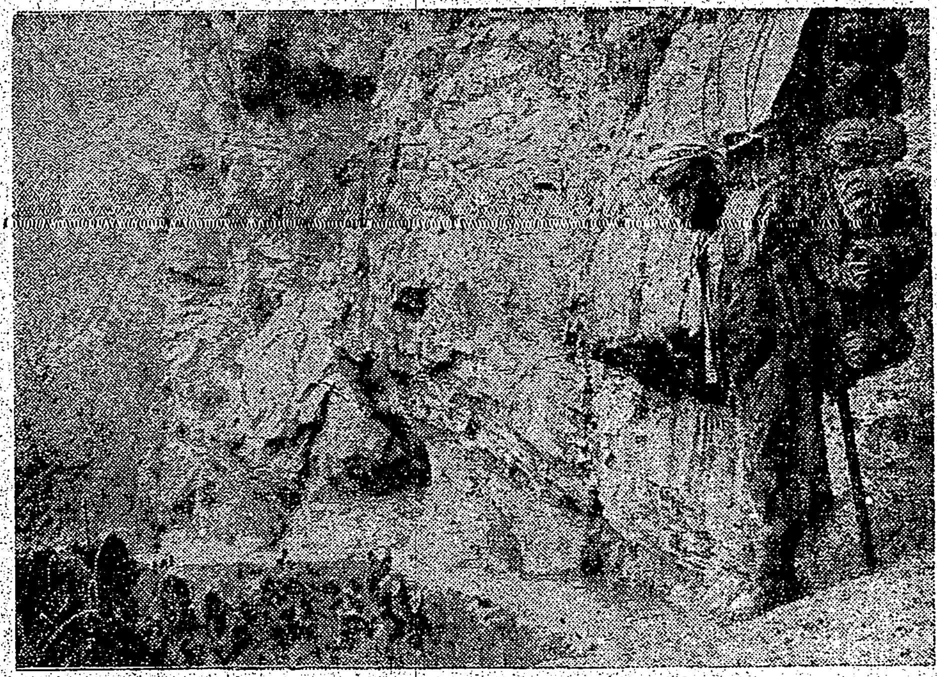

西康の山道

[illegible]

## ル大統領に勝味

### 米選擧戰の輿論調査

[illegible]

## 英米の對日根據地 ①

## シンガポール軍港

### 猛々しい"獅子の島"

[illegible]

根據地になる迄

[illegible]

軍港の現狀

[illegible]


債權申出催告
[illegible]
三木タクシー株式會社

資本減少ニ對スル公告
[illegible]

第壹期決算報告
王議發商行

第十七回決算報告
山下商店

開業廣告
東亞海產貿易商行
海產物卸商　畜產物加工　乾電池製造　電氣器具商
臺北市建成町三丁目三番地　電話四八四六番

日本郵船出帆
大阪商船出帆
辰馬汽船出帆
東亞海運出帆
大連汽船出帆

新發賣
梅酒
リキユール
リユーガン
臺灣專賣局

外科　皮膚科　泌尿器科　X線科
一番ケ瀨醫院
本町二丁目五番地　電話二七八九番

內科　小兒科
大磯病院
電話六八四八番

性病科
永吉醫院
新起町一ノ七　電二一六五〇番

齒科
澁谷齒科醫院
台北市新起町ノ二二　電話二八八九番

自動車模型募集当選発表
後援　文部省
少國民の自動車展覽會
受賞者芳名
一等　二等　三等　四等　佳作
小學校之部　中學校之部
[illegible]
トヨタ自動車工業株式会社

松　廿二日より五日間
今秋の新値發表會
本場大島　西陣御召　錦紗着尺　名古屋帶　コート地　銘仙各種　秋セル　蝶結子供帶
新生活に相應しい新安値で御願ひ致します
一億一心　防諜報國
奉仕品
キャラコ大巾尺二十五錢
綾天竺三十錢
銘仙屑糸織夜具地反六・九〇
臺北市榮町　松井

コドモネオス
お菓子がわりのおいしいお薬
おいしくのめて、効きめが早く、薬價が安いので評判です
腺病質　虛弱　貧血症　食欲不振
アルス藥品部

百萬人の強壯劑
ネオスエー
ヨードと肝油の相乘効果による
肺結核の豫防と治療
本邦唯一の活性ヨードビタミン劑
ヨード含有量昆布の一五〇〇倍
ビタミンA含有國際單位七五〇〇
ただの肝油でさへも、單純なビタミンA劑でさへも榮養劑として肺結核や、虛弱體質に賞用されてゐます。ネオスエーは、海草の成分であるヨードと肝油の精分であるビタミンADを大量に含有してゐる劃期的な活性ヨードビタミン劑であつて、ヨードの根本的な治療效果とビタミンADの高度の榮養效果とを合せたものであります。
ネオスエーを飲んでゐるとヨードの働きで、體內に潛伏してゐる結核菌を殺し結核毒を體外に排除して肺結核を根本から治療します。
ヨードの働きで新陳代謝作用が活潑になりますので細胞が賦活され、結核菌や結核毒に浸された患部が非常に早く恢復します。
ヨードの働きで全身の內分泌機能が高まりホルモン活動が盛んになり、精力が充實し體力が旺盛になります。
ヨードの働きで惡い血が清められ、體內のすみずみまで血のめぐりがよくなり、健康を害する病毒を體外に取り去つて體質を改善強化します。
ビタミンADの働きで全身の榮養を高め抵抗力を強化しますので、病氣を豫防し再發を防ぐことになります。
主治　肺結核　肋膜炎　腺病質　神經衰弱　榮養不良　常習頭痛
藥價　1円八十五錢　四円三十錢　八円
全國藥店にあり
アルス藥品部

# 米穀納入協會を社團法人に

## 初總會に豫算案と共に附議

## 一期米買上數量 六百萬袋を突破

臺北州、新竹州、臺中州、臺南州、高雄州、臺東廳、花蓮港廳、計

# 製糖開始期を遲らし得ない事情

## 風水害と歩留との關係から

# 東亞農業懇談會

## 議題と期日變更

# 黄麻販賣價格告示

## 生産奬勵のため二割方引上らる

## 日石重役會

# 經濟再編成の行くところ（上）

## ―出揃つた各種試案―

### 經營內部の革新が基礎

◇いま

◇問題

◇經營

◇民間

口頭禪的公益優先

◇機構

役所仕事にも罪あり

◇濫立

◇強力

（續く）

# 臺灣商工會議所

## 廿五日第九回常議員招集

### 證券引受會社 臺灣聯盟結成

### 映畫電機創立 社長は松井氏

### 糖聯支部移轉 臺北明治商店二階に事務所設置

### 帝農會長 酒井伯再任せん

### 高雄農試第四回 二期稻作況調査

# 臺灣電燈最終總會

## 超過所得稅は免れる模樣

# 砂糖卸組聯合會

## 廿一日創立、比率其他決定

# 內外商況（二十一日）

## 株式 小高下の不透明

### 兜町前場況

### 東京短期後場

### 東京長期後場

### 大阪短期後場

### 大阪長期後場

### 東京市中コール

### 日銀帳尻

### 財界 株界

東京株式取引所
株式 公債
長尾秀一商店
東京日本橋小網町

タイムス（速呈）
問屋 債券
日本相互證券株式會社
（商工大臣免許）
福岡市大學前一丁目 電話東四七九九番

婦人公論
十一月號 新生活の指導と組織 號・本日發賣！ 定價六〇錢

座談會 街の指導者にきく
保健婦 名城テル・保健婦 宮岡アキ・社會保健婦 清水岩子・保姆 秋田美子・保姆 鹽谷アイ・女教師 平野富美子・女醫 櫻井眞末・司會 浦邊史

生活指導について 帶刀貞代
地方の指導者達 逗子八郎
隣組の理想 新居格
農村の子供達
土の娘たち 住井すゑ子
女性とユダ 河上徹太郎
ドイツ紀行 野上彌生子
興味の科學 數學の妙味…藤原安治郎 萬華鏡の作り方…原田三夫
隨筆 きもの隨筆・淡路圓治郎 鳥屋場と鴨場・中西悟堂 字をよく書くには・岡麓
貧窮譜 尾崎一雄
蓮華（私は想ふ） 谷川徹三
空・雲母（短歌） 宮柊二
歴史の祭典 室生犀星

★彫心鏤骨想を練ること二年の巨篇！待望の新長篇小說愈々今月より連載！
鄉愁 藤澤桓夫

新日本外交の出發 日獨伊同盟成る 清澤洌
歌右衛門の死と歌舞伎の前途 三宅周太郎
情熱のために 堀秀彥
現代美術の鑑賞 今泉篤男
かげろふの日記（古典鑑賞） 小島政二郎
悲哀の藝術 チャイコフスキー（樂聖物語） 野村胡堂
米問題と住宅の問題（女性經濟問題）
子供の虛弱と結核 岡治道
イタリーの母子保護運動 ピエトロ・コルシ
私達の女性の立場から ★滅死と奉公…上松典子 ★若い人の云ひ分…秋田喜代子 ★高邁な精神…中村千尾
兒童と共に 岡西嘉治

大好評の小說
人間の復活 島木健作
短篇小說 ゆくひと 川端康成
十年間 林芙美子
旅人 阿部知二

★湘南だより…山川菊榮
新體制下秋の服裝…杉野芳子
更生服三種…藤田雪子
山國の生產地帶（長野）
はたらく主婦…奥むめお
魚一尾の料理…秋穗敬
節米向き惣菜料理…眞田まさ江
子供の好く輕いおやつ…小林アキ
空間地利用の實際

家庭の社會化と協働の新生活へ 奥むめお

科學する女性の記錄 （私の歩んで來た道） 竹內茂代

# 世紀の除夜（21）

北村小松 作　都竹伸一 畫

## 訪問者（三）

應接間には見知らぬ青年が悄然と椅子に腰を下してゐた。

比佐山青年といふ名刺の名から想像すると、何かごつい感じの人物を期待してゐたのだが、扉をあけてはいつて來た美佐子の目に映つたのは、その居ずまひと同じ様に、繊弱な感じをした青年の姿だつた。

美佐子がはいつて來ると、その青年記者は坐つてゐた椅子から立ち上つた。

「いらつしやいまし、私が大石美佐子でございますが……」

美佐子が、かう挨拶すると、比佐山は丁寧に頭を下げた。

「婦人大陸の比佐山ですが、突然お伺ひ致しまして……實は、大した事ではないのでございますが、パリから引き上げていらした方々の中に、あなたがいらしたと云ふことを聞いて、部長がぜひお話を伺つて來いと申すものでございますから……」

「はァ……」

美佐子は、用件が思つたよりも簡單な事なので、氣持が輕くなつた様に、比佐山に椅子をすすめた。

「どうぞ、おかけ下さい」

――本當は美佐子も内心、恐い昔の事を知つてゐる人が新聞社にゐて、あの事件から意外へ行つて歸つて來た自分に、その事に關する事でも聞きに來たのかと、秘かに恐つてゐない事はなかつた。

美佐子は、もう誰にでも答へる事に答へる事も怖れないだけの心の用意は出來てゐる。と、自分で思ひながら歸つて來たその最初の試練を受けるつもりでゐたのだつたが……。

比佐山はポケットからザラ紙と鉛筆をとり出した。

「御引き上げになつた頃のパリの様子と、それに關する御感想をお話し下さいませんでせうか？パリをお引き上げになつて、東京へお歸りになれば、何かそこに御感想がおありになると思ひますが……」

「それは、無い事はございませんが……」

比佐山が、非常に事務的に話し出すので、美佐子の方も割合について行けさうに思へる。

「戰禍のヨーロッパから、戰時下の故國へと云ふ風な題をつけさせて頂きたいと思ふのですが……それでは、空襲を御體驗になりましたか？」

比佐山は青年らしい目つきを、探求的な色に光らせながら、美佐子の顔をのぞき込んだ。

「空襲の體驗と云つてよいかどうか分りませんが、一度の體驗は得て居りました」

美佐子は、あの日を思ひ出す様にうなづきながら答へた。

「パリが始めてドイツの飛行機に襲撃されたのは六月三日の事でした」

語り出しながら、美佐子の瞼には、あの日の印象が、まざまざと浮んで來るのである。

「あたしは丁度、御友達とそこで連れて、モンマルトルの丘の上の、レストランで、食事をして居りました」

「お友達とおつしやるのは日本の方ですか？」

「いいえ、フランス人の女の方です」

美佐子は、どうして比佐山がそのお友達が日本人なのかどうか尋ねたのか、意外な事を聞かれた様にかう答へたのだ。

# 命中せぬ高射砲彈
## 空襲下の伯林から

本社特派員　中西賢三

人間はまた、恐い好奇心をもつてゐることをも發見しました。始めの頃に、伯林では空襲で死ぬ人よりも、地下室に這入らないで、好奇心から屋外を見てゐて、味方の彈の炸裂片に當つて死んだ數がズーッと多かつたのであります。

そこで警報が鳴るか、砲聲を聞いたら直ぐに地下室に這入れと云ふお達しが出ました。國民の中で服してゐる監視者は、家の番人が起して地下室へ連れ込めと云ふ破目になつて來ましたが、それでも、一度は是非見たいのが人情です。

手の指くらゐある炸裂片は、どこにでも落ちて來ます。彈が破裂したのですから、その角は小刀のやうに鋭利であり、これが中空から勢ひをもつて落ちて來るのですから、當り處によつては必ず死にませう。私の家の隣にも三つ程落ちてゐました。近所では窓を破つて二重硝子を破壊して、壁に當つて落ちたと云ふことも聞きました。どんなものが雨か霰かのやうに降る瞬間に、私は毛布を頭から被つて見えるだけ見えるやうにして、こつそりバルコンに出て見た事があります。

探照燈が沖天で踊り始めると、その四下あたりから探照燈が闇夜を區切つて照らし、それと同時に發砲します。其附近の高射砲基から六條も七條も探照燈がそれに向つて照らされ、爆音を追つて探しますが、たいていは肉眼で見られないやうな高度を飛んでゐる様です。どれかの探照燈に、英機が現はれると直ぐに、その探照燈を消さないでその機を追つてゆきその角度に向つて照明彈が上ります。それは青白い、上下に五つ六つ連らなつた火の玉で、丁度算盤球のやうに見えます。附近の探照燈は一齊にその方向に四方八方から交叉して照らしつづいて高射砲から火を吐いて、大小の砲聲が一時に鳴り出します。火の矢は雨のやうにたちまち沖天に擴がつてゆきますが（十五日附本紙既報四面寫眞參照）命中は仲々落ちません。

恐ろしいやうに爆音をたてて飛び廻り、時々は上空から大きい照明彈を落下傘につらせて落します。地上五六百米位の中空まで下ると、その照明彈はフワリフワリ宙ぶらりして、その附近一帶を照らします。兩國橋の花火を見てゐるやうなものです。この照明彈が照らすと、暗黒の伯林は滿月が出たやうに明るくなり、自分の影が、月影のやうにクッキリ、バルコンの上に現はれて見えました。一部の高射砲は盛に、その照明彈を狙つて撃つてゐます。落下傘の前後左右で破裂する青白い砲彈は、白い煙を殘して點つたり消えたりするので恐ろしさを忘れて花火でも見てゐるやうな氣になつてゐました。

高射砲の命中率が五十%とか六十%などと聞いてゐましたが、少くとも私の見たときは先づ千に一つよりも率が悪いと思ひます。一夜の高射砲の發砲が、伯林附近で何千發と云ふ程の音がします。晝間伯林の町を歩いてゐて、どこに高射砲を据へ付けてあるのか全く判らないのですが、夜になると、移動砲もあるのでせうが、打ち出す場所は至る處にあつて、よくもこんなにたくさんの高射砲が伯林を護つてゐるものかなと感心させられるのであります。が然し、大低の場合は、英機は悠々として西の空に歸つてゆくのです。恐らく伯林の上空で高射砲で落した英機は今まで一機もないのではなからうか。しかし三千六百メートルの中空で、落下傘に宙ぶらりになつてゐる照明彈は、たいてい二分の間に打ち落されてしまひます。さうするとまた、再び真暗になります。敵機は更に他の方面に照明彈を落します。いくら暗黒に警戒しても、この照明彈が光つてゐる間は地上は滿月の下のやうに、ハッキリ見えることとでせう。また二階位までの家なれば、地下室までは十分通り抜けるのであるから非常警戒など云つても、それは國民の氣休めに過ぎぬものでありませう。

地下室で音だけの聞きわけよりは、目に見えるところで、音も聞き、光りも見てゐると戰爭氣分になつて來ます。閉め切つた地下室では、濕度の悪い空氣の壓迫を感じますが、外では非常に強く、近くの大砲が發砲したときなどは子供が押した位の空壓を感じ、目も眩むやうに白い光が閃爍します。耳などは何も鳴つてゐないと、鼓膜が破れるやうなこともありませう。腹の底をドンとつかれるやうに感じ、無意識に腰をかがめたい姿勢になるものです。これとても慣れるに從つて平氣になるものでせうが、實戰に經驗のない私などは始めてでもあつたので、腹の底に鳴りを感じました。どうせ爆彈が命中したら地下室に居たとて助からないのだ。廣い伯林に十や二十の爆彈が落ちたところで、それが偶々自分の頭上に落ちるものと限つたわけでなし、新年度になると相當の數の爆彈があつても、それに命中したわけでない。などと思つてゐると、だんだん自分だけには爆彈などは落ちて來るものではない。どんな彈丸雨飛の中を通つても自分には彈丸は當らないゾ―と云つた少々常識を逸したやうな氣持になると、だんだん氣分に、餘裕が出來て來るのを感ずるのであります。よく戰爭に行つた人達から聞く話にも、そんな氣分になると云ふことから判斷すると、人間と云ふものは手前勝手な氣分になるものだと思ひました。しかし、その手前勝手の氣分がかうした非常時には力強く身を護つて落ち着かせて呉れることは否定出來ない事實であります。

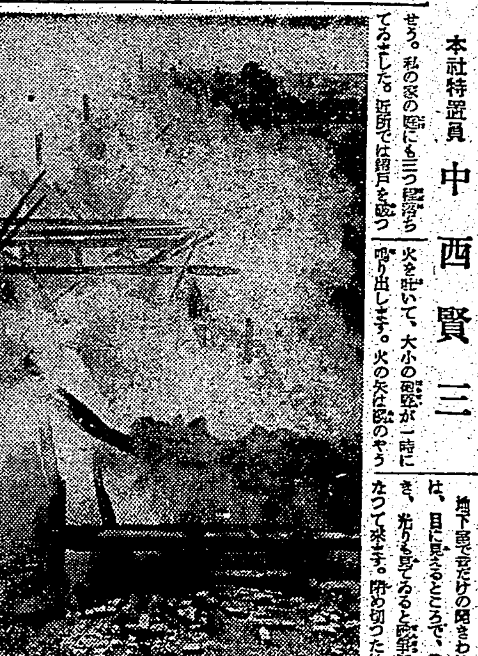

民家炎上　三千メートルもの上空から爆彈を落すので英機はよくかう云ふ風に民家を破壊する、危くて閉口である

## 怖くない脅し　牛島一刀

「どんなお面を冠つても、肝腎な膝がフラフラ。これでは脅かせる譯はない」


浄肌整肌養肌の三作用
ルーブ クレンジング オリーブ
公定價 1.40

別冊實用附錄
和服洋服の繕ひ方長持法
衣類一切の上手な繕ひ方長持法の、あらゆる秘訣を網羅した國策附録！
家庭被服も新體制――この際、衣類の新調を見合せ、古い物は上手に繕つて役立て、あるものは出來るだけ長く持たせる工夫をすることが、物資節約の國策にも副ひ、一家の經濟にもなる大切なことですので、專門家等に特にその秘訣を發表して頂きました。お備への上にも是非御利用下さいませ。
衣類一切の上手な繕ひ方◆洋服と袴の繕ひ方◆和服地の繕ぎのあて方◆和洋服地の接ぎ方◆和洋服下の繕ひ方◆ズボンの繕ひ方◆足袋の繕ひ方
和洋服類一切の長持法◆和服の長持法…◆洋服の長持法…◆足袋・靴下の長持法…
ありぬ利用――赤ちゃん（五文）から大人（十一文）まで十六種
靴下兼用の國策足袋の作り方と實物大型紙
別刷挾込　古い靴下や足袋の傷みを一掃し、どこの御家庭にもある有合せの端布や古布を利用して經濟的で丈夫な、しかも優美で便利な、靴下の代用にもなる新考案の足袋の作り方を、實物大型紙十六種つきで發表しました。
新體制の話　時事講座　内閣情報部長　伊藤述史
日獨伊同盟とその後に來るもの（時の問題）　岡村二一
大陸に働きたい婦人の職業案内　家庭重寶欄
新體制下の青年はどんな女性を望むか
お嫁さんを探してゐる結婚適齢期の青年の座談會
お友達の語る近衛首相夫人千代子様　語る人　木戸鶴子・藤原あき
（女性新道）新しい女性の行き方　菊池寛
勇氣心を養ふ子供の導き方
薄幸の兒等に純愛を捧げる保姆の生活記録
表彰に輝く銃後譽の家　感激訪問（歸還三勇士特派）
遺族の模範――三十五年の未亡人生活　和田とも未亡人に訪ふ
遺家族援護の模範――稲葉治良吉翁に訪ふ
更生勇士の模範――兩眼失明の柴内魁三氏に訪ふ
ぜいたく退治に活躍の婦人挺身隊の報告座談會
病める人々の小さき杖となりて
出ないお乳が出る秘訣公開
腎臓・心臓・肺病・肺炎に偉効ある鯉療法
力士が体力をつけるちやんこ料理の作り方
薩摩芋馬鈴薯利用の美味しいおやつ十種
上手な貯金下手な貯金
古典名文鑑賞
小説欄　母よ歎く勿れ　加藤武雄　生産化粧　竹田敏彦　妻の天國　菊池寛　愛染椿　川口松太郎　父なきあと　氏原大作　彩情記　吉川英治　理想の良人　北村壽夫　大日向村　諏訪三郎
誌上講習　古い衣類利用の冬の婦人服子供服の作り方
婦人倶樂部　十一月號　定價六十錢　大日本雄辯會講談社

三共の新にきびとり　中川清博士發見の痤瘡新治療劑　ボンラック　60セン
三共株式會社

頭髪の色艶を見れば　その人の健康も　その人の性格も　その人の身嗜も　悉く判断される!!
◇病的フケ、痒みに、◇産、病後の脱毛に◇青年禿髪の豫防好轉に　この一瓶頭髪の健康と美容を引受ける。
正しい養毛料　ヨウモトニック
よく落ちて、毛を養ふ　ヨウモト洗髪液
ヨウモト香油
自然色白毛染　ベナン　特許　劇物不含　染めたのが、他人に感附かれない。
毛根への豊かな榮養補給は……頭髪に生々とした健康美を與へ、フケ、脱毛を制して、深秋落髪のお悩みを未然に防止致します。
三共株式會社


臺灣地方綜合版

青年劇　廿四日初公開

新竹神社祭典　奉祝諸行事決定

瑞芳小體育會

寫眞業者座談會

特長　本劑は從來の吸着劑、整腸劑と本質を全く異にする

# 臺日各地綜合版

## 第四部隊觀兵式
### 郷軍各學校生徒各團も參加し
### 陸軍練兵場で擧行さる

【臺南電話】輝く紀元二千六百年を祝祝する臺南部隊の記念觀兵式は既報の如く二十一日午前十時秋色澄む三分子陸軍練兵場に於て在南部隊、郷軍各中學小公學校生徒、防衛團、消防組、壯丁團等参加清水中佐が諸兵指揮官となり盛大に擧行された、臨閲官には江口憲兵隊長、…法院長…

…

## 英靈を弔ふ墓地祭
### 二十三日臺南で嚴修

【臺南電話】臺南衛戍地部隊では開隊以來の戰病歿將兵並に今次事變に赫々たる武勲を殘して散つた諸勇士の英靈を弔ふ爲め二十三日午前九時半より臺南陸軍墓地に於て野々木少佐が祭典委員長となり嚴かなる墓地祭を執行する

## 東勢神社祭典

【豐原電話】臺中州東勢神社祭は十一月一日より三日間に亙り執行されるが本年度は意義ある紀元二千六百年に當り當日は會子祭典委員長以下各團體が神社に參集し莊嚴の武運長久を祈願盛大なる奉納催物をなす事に決定した、行事左の通り

## 鳳山神社祭
### 奉納催物決定

【高雄電話】高雄州鳳山郡では紀元二千六百年奉祝行事として左記の通り奉納催物を行ふ事となつてゐる

## 勅語奉讀式
### 式後勇壯な分列式

【臺中電話】臺中市における勅語奉讀式は二十一日午前九時半から明治小學校校庭において執行…

## 田中高級參謀講演
### きのふ大肚青年道場で

## 彰化神社催物

## 支那事變軍馬祭
### 廿四日臺南で執行

## 全街に喜色
### けふの閣議を鶴首

## けふ遊覽飛行
### 夜は講演會を開く

【花蓮港電話】花蓮港における…

## 牛車聯合組結成

## 新竹神社祭典
### 奉祝諸行事決定

## 青年劇
### 廿四日初公開

## 比島に卅年
# 〝今様浦島〟寄臺
### まるで夢だと感慨無量

【高雄電話】比島旅路がんちやんは二十日午後五時高雄に入港した…

## 改姓名促進座談會
### けふ竹山街で開催

## 高雄市營バス實現
### きのふ臨時市會で可決

## 獄中に二ケ月餘
### 遭難漁夫救助されて生還

## 九粁の自動車道路
# 苗栗郡で開鑿
### 勞力は保甲民らが奉仕

## 馬車時代！
### 竹山郡でも公司計畫

## 岡山水組强化
### 新に七百餘甲灌漑計畫

## 大湖公奉祝體育會

## 臺中市參事會

## 坪園藝
### 內埔庄で奬勵

## 瑞芳小體育會

## 宜蘭業者座談會

## 十萬圓問題和解

## 街內運行は廢止

## 斗六女子公運動會

## 海山郡螟蟲退治

## 秀水庄長新任

## 〝山林談話〟刊行

## 埔里街國演會

## 岡山郡國演會

## 巷の色　文山


鼻の惡い人は
頭が惡い
手軽に治したい方へ無代進呈

クフラブ養榮の肌に　健康美容に　クリーム

クレンジング オリーブ

上讀 古い衣類利用の 冬の婦人服・子供服の作り方

定價六十錢　大日本雄辯會講談社

怖くない脅し　牛島一刀

落ちない。荒れない。滲らない。　新發賣パピリオ口紅

鐵道員となる早道　僕もなりたい鐵道員　見本無代進呈　日本鐵道教育會

自宅独習中學卒業　無學は男の恥　見本進呈　大日本通信中學校

陸海軍志願少年航空兵　獨學青少年諸君大喜び　今や軍人時代！　見本進呈　日本軍事教育會

ライカマン ペン　新界の最高標準品　滑りよく書きよい

やはぎ 眼乃藥　眼病一切の良藥

臺灣各位に對し懇切取扱　發明の特許出願（及び鑑定）商標の登錄出願（審判質疑）凡ての御問合には二日以内に回答します　鈴江特許事務所　辨理士 鈴江近太郎

愛の書簡

嘉なかだち　家庭教師　運轉手急募　女給仕入用　女中三名至急入用　結婚調　のせ京染　求下宿　借家　本町　貸　賣家　賣地　賣電話

急救家庭藥に！　胃腸 肺 肋膜 治　撰作 義勇丸　大阪市天王寺町　東亞家庭藥研究所

淋病及諸化膿性疾患に對する…　最純分子抱合新化學療法劑　萬有 ウロジール錠　萬有製藥株式會社

正しき月經促進新藥 エムサン　月經不順 月經異常 月經過少 無月經

下痢・食中毒に 清腸解毒劑 エキリジン錠　特長 本劑は從來の吸着劑、整腸劑と本質を全く異にする動物性の强力新劑にして、腸内の異常醱酵、有毒瓦斯の撲滅等の綜合作用を速効的に發現するが故に— 夏季より初秋にかけて頻發する食餌中毒急性胃腸疾患に對する特効常備藥として赤痢、疫痢及び赤痢樣疾患に對する救急藥として賞用さる。　大阪—東京 田邊商店

ボンラック　中川博士發見の痔疾新治療劑

# 南支・南方版

## 廣東に活躍する
### 吾が臺灣同胞を語る

本稿は現に南支軍報道部にあつて活躍中の吳郁文氏が本欄に寄せられたものであることを特記する

支那事變勃發以来北支、中支は勿論、特に南支に於ける本島人の活躍には洵に目覺ましいものがある。皇國民の一員として自發的に從軍を志願し其の勢力と熱情を認められて軍屬として活躍して居る本島人は既に相當の數に達して居る。或ひは宣撫官及び通譯に或は通譯兼軍夫として前線に從軍し既に保健衛生方面に於て活躍し、皇軍將士に劣らざる諸工作に、其の職責を果すべく奮闘して居る。即ち將兵と

**艱苦** を共にし、彈丸雨飛の中を潜り、又敵游撃隊の活躍地區等にも危險を冒して宣撫並びに宣撫工作を推進し、惡疫、瘴氣、風土病と闘ひつつ各自に與へられた職責を遂行して居るが、其の努力並びに其の成果には實に涙ぐましいものがある。[illegible]

**犧牲** となり、名譽の負傷を受け、或は風土病に冒された者も多數ある事を忘れてはならない。[illegible]

と密接は一衣帯水で古来地理的にも文化史的にも因縁浅からぬ關係上、風習も酷似して居るのであるから、特に此の非常時に當つては皇國民の

**一員** としての覺悟を愈々固め、東亞新秩序の建設に協力邁進し、以て大成果を擧げねばならぬのである。現在、廣州一帯に活躍して居る本島人の登録戸口數は三九四一にして、男(大人)三六八五人、男(子供)三〇五人、女(大人)九三八人、女(子供)三七一人、合計五二九九人である。これは昭和十五年七月初め現在の數字であるが他地方のは省略する事にしよう。彼等はすべて皇國民として國策の示す所に從ひつつコツコツと

**堅固** な地盤を築き上げたのである。次ぎに其の努力の大略を述べれば、彼等は決して一攫千金の夢を見んがために無鐵砲に大陸に進出したのではないのである。

皆相當な資金と卓越せる手腕と絶大なる熱烈なる努力をもつて活躍してゐるのである。今左に大略を述べよう(順序不拘) 王永辰洋行 王永祥、南興公司 陳阿逃、振山洋行 劉寶昭、愛群ホテル 陳旺標、華南銀行 陳万銓、南大洋行 梁加升、華安ホテル 張頌祥、振裕洋行 呂振昌、西村洋行 劉家明、南粤公司 楊昭銘、東成洋行 謝朝欽、東元藥行 張朝炎、臺灣銀行 蔡汀財、竹腰公司 陳建龍、廣記洋行 楊運興、新興洋行 楊成、盛昌公司 陳如昌、郭家盛、南興貿鋪 林萍、杜丹洋裝店 林資山、榮成洋行 王有成、南大公司 周宏興、華南圖書公司 陳杏村、人力車組合 蔡振輝、衆喜洋行 居四海、王文和、振裕洋行 陳春玉、南興公司 蔡元、三和行 [illegible] 等の

**諸氏** は廣州市内に於ける代表的經濟戰士である。此の他に、市外とか、汕頭とか、廈門とか、海南島とか、其の他の地方にも有力なる地盤を築き日支經濟提携に獻身する人物は枚擧に遑がない。此の人々の中には始め從軍をなし然る後に現地解職となり實業界に身を投じたのも少くない。[illegible]

してゐる。即ち臺灣新民報駐在員、民聲日報主筆 [illegible]、陳啓東、林伯燿、林 [illegible]、廣東迅報林榮國、王詩郎、共榮會員 [illegible]、林俊郷を始めとし南粤日報、江門新民報、粤東報、海南迅報等に據つて

**筆陣** を張り、文化戰線に敢然する其の文化戰士の存在も見逃せない。又、保健衛生方面に活躍して居る者も少くないが、就中現在廣州市に大きな醫院を經營する [illegible] 氏の醫療方面に貢獻して居ることは、特筆に値し、居留民から感謝の對象となつてゐる。又去る八月十八日廣州市華安ホテルに於て「新高會」と云ふ本島人同志の親睦會が成立したが、これは、軍に協力を要る許りでなく、皇國民としての覺悟を深く認識し、南支の人々に對し積極的に援助の手をのべ、以て日支親善、經濟提携の實を擧げるのが其の目的である。今後花が

**咲き** 實を結ぶのも遠くないことであらう。一方敵地に於ける本島人の國防獻金及び皇軍慰問等も枚擧に遑がない程である。銃後に吾人は國民一大試練の秋に當り、本島人の雙肩に課せられた義務の重且つ大なることを自覺せねばならぬ。勿論、片時も皇國民の一員たることを忘れず、益々各自に與へられた職務を果し、苟くも名譽にかかはる如き

**振舞** は之を慎み、官民共に皇國民として恥しからざる様努むべきである。然も南支こそは本島人の經濟的基地であり、活躍の舞臺であることを再認識し、皇國民として祖國の念を益々深くしつつ東亞新秩序の建設に獻身的に協力邁進すると共に皇軍に對する感謝の念を忘れず、殊に皇軍の英靈に對しては深甚の敬意を表し、常に互助協力の精神を以て活躍し、南方發展の基地を益々鞏固にすべき決心がなくてはならぬと信ずるものである。

## 米の配給統制
### 惠まれてゐる現地人

【廣東支局發】廣東米穀配給組合では從來移入されてゐる臺灣米の配給統制を實現すべく [illegible] 一日一人平均四合の割合を以て [illegible]

## 廣東の華人十萬圓獻金

【廣東支局發】[illegible] 十萬元の獻金を申出た [illegible] 心から協力を示す赤誠より出でた獻金 [illegible] と深く感謝してゐる

## 嚴肅に執行
### 廣東の興亞記念日

【廣東支局發】興亞奉公日を迎へて一日現地廣東に居住された居留民の振起は殊の外上にも嚴粛に入加はつて午前六時と云ふ早朝爽涼清々しく神域一帯に鎭る廣東神社に向つて市内各町内より臨御として參集、特に青年會員の甲斐甲斐しい活躍振りは嚴肅の中にも特に淳朴れて興亞奉公日に相應しい現地居住者の覺悟を示して午前七時一同東方遙拜所に於て國旗掲揚、宮城遙拜、國歌奉唱、陣歿將士に黙禱し一分間の默禱を捧げ終つて日本小學校佐々木訓導の號令の下に國民保健體操を敢行實施した、折柄室内に特設された擴聲器からは明朗なるラヂオのメロデーが流れ出て體操を實施する居留民の耳に心持ち良きリズムを傳へ爽かな早朝の大氣を胸一杯吸ひ見るからに樂しげな眺めを現出して八時過ぎ散會した

通して、東亞新秩序の建設に挺身 [illegible] 行したが當分の間配給を一日一 [illegible]

## 政務部移轉

【汕頭支局發】▲政務部は事務擴充のため外馬路丸ビル二階の三井洋行事務所跡並に三階の東亞海運事務所跡へ移轉した
▲三井洋行事務所は政務部跡へ
▲東亞海運事務所は外馬路三〇三號へ
▲汕頭日本物資輸入組合事務所は永平路の南興公司事務所内に設置
▲汕頭用品配給組合事務所は國平路の三菱公司内事務所内に設置
▲本社汕頭支局事務所は安平路大通街二號(電話二二二一番)

## 汕頭婦女會長に林女史就任

【汕頭支局發】汕頭中國婦人會長林 [illegible] 女史が一昨の部合上で會長を辭職後、一時會長の椅子は空席となつてゐたがこの程 [illegible] 女史がその後を襲ふ事となり先日日軍官民主な關係者を招待し就任披露をなした、因みに同女史は揭陽の出身で汕頭高等女學校卒業後揭陽縣婦女救濟所長、潮汕通達小學校長を歷任婦人運動に經驗深くそれに大なる親日家であるので日華婦女子から等しくその手腕を期待されてゐる


ラヂオ

朝
【六・四〇】朝の體操 ラヂオ體操
【七・〇〇】朝の修養(京都) [illegible]
【七・二〇】ニュース
【七・三〇】[illegible]
【八・〇〇】朝の音樂(レコード) [illegible]

晝
【一一・〇〇】[illegible]
【一二・〇〇】[illegible] ニュース
【一二・二〇】[illegible]
【一二・五九】正午の時報 [illegible]
【九・四五】家庭科學講座(臺北) [illegible]
【一〇・〇〇】家庭料理獻立(臺北) [illegible]

夜
【六・〇〇】子供の時間 [illegible]
【六・三〇】子供の新聞(東京)
【七・〇〇】[illegible] ニュース
【七・三〇】[illegible]
【八・〇〇】[illegible]
【八・四〇】[illegible]
【九・〇〇】時局講話(東京) [illegible]
【九・四〇】[illegible]



南支軍指定土木建築請負業 鑑桂商會廣東出張所 廣東市豪賢路五三號

貿易商 榮和洋行 彭秀沐 廣東市漢民南路一六二號

貿易商會雜貨 東陽洋行廣東支店 廣東市吉祥路三六號 本店 臺北市

池末吳服店 廣東市惠愛中路一五九號

並川金物店 廣東市惠愛中路 本店 高雄市

野崎工務所 野崎康太郎 廣東市維新路四二二號

ミクニ洋行廣東支店 德原幸兵衛 廣東市惠愛中路二七號

藤原商會 廣東市惠愛中路一七三號

和田メガネ店 廣東市惠愛中路五四四號 本店 臺北市大和町

鎌野時計舗出張所 廣東市惠愛中路五〇號 本店 臺北市榮町三丁目

東元藥行 廣東市惠愛中路 本店 高雄市堀江町 電話一七九二五番

大倉商事株式會社廣東代理店 貿易商 南大洋行 梁拓荒 廣東市惠愛中路五十六號

喫茶 大洋 廣東市惠愛中路 電話一三一九一番

新高製菓工場 廣東市惠愛東路三〇一號

新高製菓賣店 廣東市惠愛中路一八三號

御料理 花吉 電話一四三一七番

貿易商 和順洋行 廣東市仁濟路二八號 電話一五〇一五番

貿易商 丸一洋行 廣東市太平路七十號

東光興業公司 [illegible]

東亞ホテル 廣東市太平路六八號

東勝公司 廣東市一德路四六〇號

貿易商 振裕洋行 廣東市一德路三三〇號

東洋 廣東市太平路四九號 森本国代

廣州市人力車組合 廣州市長堤大馬路一〇九號 組長 蔡振輝

御料理 春乃家 廣東市豪賢路一八六號

日本自動車株式會社廣東營業所 廣東市維新路二二七號 電話一〇五七六番

石井組廣東出張所 石井愛二

白雲旅館 廣東市長堤大馬路三四四號 電話一二二四番

南邦自動車株式會社廣東營業所 日本ゼネラルモータース株式會社シボレー特約販賣店

廣東魚市場指定仲買人 貿易商 吉松洋行

淺野セメント株式會社廣東事務所

海陸運輸・通關代辨 臺灣運輸株式會社廣東支店 廣東市西堤大馬路五四號

株式會社 桑田洋行 廣東市太平路一六三號

祝 廣東更生躍進

祈皇軍將兵武運長久

廣東 越智洋行 廣東市太平路八十一號

珠江會館 廣東市文德路

御料理 永久 廣東市倉邊路十一號 電話一二三六一番

華安樓ホテル

御料理 菊水 廣東市豪賢路一二〇號 電話壹參壹五九番

廈門新興洋行廣東支店 廣東市漢民南路四四號

田村組廣東出張所 廣東市惠愛中路一九二號 電話一三三五二番

日用品雜貨陶磁器 河村支店

八木兄弟商會 廣東市惠愛中路五九號 電話一三七七三番

毛織物卸商 松本商行廣東出張所 廣松洋行

貿易商 株式會社 廣福公司廣東支店 廣東市漢民南路五號 本社 臺北市太平町二ノ一三〇 支店 大阪・汕頭

伊藤工藝社 廣東市廣衛路二十四號 伊藤幸三郎 電話壹壹五貳參番

臺灣青果株式會社廣東出張所 廣東市長堤大馬路七九號

株式會社 南興公司 本社 臺北市老松町 廈門出張所 汕頭出張所 廣東出張所 廈門煙草工場 汕頭煙草工場 廈門酒工場

大社交場 新福ルーム 美給數十名の大サービス 廣東市惠福東路四三號 經營者 村上荒次

以文堂

東亞興業公司

岩田洋行

日本水產株式會社廣東出張所 廣州市海珠新堤一九四號

御料理 瓢亭 廣東市豪賢路一五九號

御料理 千歲 花壇 廣東市豪賢路八六號

百貨貿易 廣州物產公司 廣東市惠愛中路壹九壹號 代表者 佃念太郎 支店及出張所 東京・臺北・上海・汕頭・香港

大連汽船株式會社代理店 辰馬汽船株式會社代理店 朝日海上火災保險代理店 海陸運輸通關代辨 丸一組廣東出張所 廣東市新堤大馬路壹九六號三樓

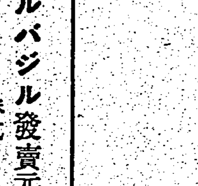


松尾商行 廣東市惠愛中路壹七八號 電話壹參四貳六 壹貳七參八

英米煙草代理 德士古石油代理 貿易商 盛昌公司 郭家盛 廣東市中華中路三一六號 電話一三〇八〇 一四四六〇番

廣東 愛羣ホテル 代表 電話一六一八四番

臺灣合同鳳梨株式會社廣東出張所 廣東市長堤大馬路七九號 電話一五六二二番

廣東自來水(水道)處 電話

| 處長室 | 營業課 | 給水課 | 庶務課 | 會計課 | 用度課 | 增步水廠 | 東山水廠 | 處長宿舍 | 新街宿舍 | 通寧道宿舍 |
|---|---|---|---|---|---|---|---|---|---|---|
| 二七一八 | 三〇一五 | 四三三四 | 三四五六 | 七三五四 | 七三五三 | 四一九三 | 六一四一 | 二四二三 | 七三五二 | 五一六三 |

廣東內河運營組合 廣州市長堤大馬路三八二號 電話一五五〇七番

廣東の社交場 モンパリ支店 廣東市長堤大馬路二七〇號 電話(壹七貳〇)(壹〇參〇)

營業種目 [illegible] 臺灣倉庫株式會社廣東出張所 廣州市西堤新基東南約一號

廣東魚市場 廣東市河南海珠橋畔

日東運輸株式會社 廣東市八旗大街路六一號

廣東電力管理處 電話

| 處長室 | 庶務課 | 營業課 | 同受付 | 技術部 | 宿直用 |
|---|---|---|---|---|---|
| 三五二五 | 三五二七 | 〇四二四 | 一六〇一 | 〇七二一 | 三八七二 |

アルバジル發賣元 株式會社 山之內藥品商會 廣東出張所 廣東市惠愛中路一七五號 電話壹貳參六五番

營業種目 諸機械類船舶設計製作修理 電氣及瓦斯熔接土木建築一切 臺灣鐵工所廣東出張所 廣東市維新路壹參貳號 電話(壹五貳九七壹貳)番

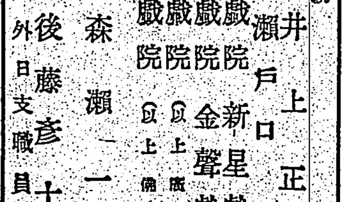

廣州市惠愛中路第七六號 廣東共榮會 主事 井上正男 部長 瀬戸口環 新華戲院 羊城戲院 大德戲院 昇平戲院 新星戲院 金聲戲院 巡回映畫班 雜誌宣傳部 部長 森瀬一昌 協榮印書館 [illegible] 部長 後藤彥十郎 外日支職員一同

廣東市惠吉西路九號 廣東皮革統制組合 電話壹〇六六九番 櫻組 廣東支店 竹腰洋行廣東支店 振山洋行 廣州產業公司 (組合員)

臺灣水產販賣株式會社廣東出張所 廣東河南海珠橋畔魚市場構內 電話五〇貳〇七番 受電登録カントンタイスイ

南方開發糖業組合 廣東市十三行路拾八號 電話壹四參六八七

# 金光燦たる錦旗の下
## 無敵陸軍曠古の盛儀
### 代々木原頭で大觀兵式

【東京二十一日發同盟】無敵陸軍の威容を示す紀元二千六百年記念觀兵式は二十一日午前八時五十二分……

## 社頭の感激情景
### 名馬勝山號を繞る佳話

【東京本社特電】二十一日……

## 籾殻から活性炭
### 食料品工業に多大の福音
### 臺南高工宮本教授の殊勳

【臺南電話】……

# 銃後報國を誓ふ
## 愛婦臺北市分會で大會

## 正倉院の御物東京へ
### 拜觀を差許し給ふ

【奈良二十一日發同盟】紀元二千六百年を奉祝して正倉院の千年の秘庫から東京上野帝室博物館に出陳し一般國民に拜觀を差許される……

## 畏くも皇太后陛下
### 御苑に棉を御栽培
### 御手づから摘ませ給ふ

【東京二十一日發同盟】……

## 明治神宮例祭に
### 勅使參向仰付らる

【東京二十一日發同盟】畏き邊りでは來る十一月三日明治神宮例祭につき……を勅使として參向せしめられる旨二十一日仰出された

## 廣東全市湧き返る
### 廣東攻略二周年記念日

【廣東二十一日發同盟】……

## 臺灣大政翼賛協力會
### 第一回準備委員會を開く

## 郡守市尹會議

# 奉祝青年大會
## 日滿支獨伊の代表參加

【東京二十一日發同盟】……

## 廿七日に式年祭
### 臺灣神社で祭典の前に

宣言

申合

# 第三回府展入選發表
## 新入選は僅かに十五名

### 常連組

### 新入選

### 配給機構整備打合

### 無鑑査

### 入選者

## 新入選に喜ぶ人々
### 臺北は野田、荒木、岡田三氏

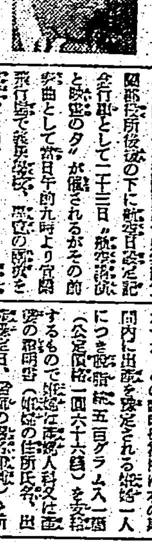

## 廿六日から一般公開

トルペンイコ
トルペVンイ
TKI
セロファン
海護讃工業株式會社

## 廣東市長彭東原氏の
# 大亞細亞主義講演
## 廿二日夜鐵道ホテルで

演題　大亞細亞主義に就て　廣東市長　彭東原氏
日時　十月二十二日午後七時
場所　鐵道ホテル餘興場【無料公開】
主催　臺灣日日新報社

# 地方の實狀を聽く
## 全島の警察課長を召集

## 局營自動車も
### 減車を斷行

## 客車二時間の延着
### 不親切な車掌非難さる

## "表彰は一寸待つた"
### 子寶部隊から嬉しい抗議

【東京二十一日發同盟】……

## 近く醫療用脫脂綿
### に切符制を實施

【東京二十一日發同盟】……

## 航空講演と映畫會
### 二十三日宜蘭公會堂で

## 堀川派出所落成式

## 黒部から大電力

【東京本社特電】二十一日……

## けふの天氣

△臺北地方　北東の和風曇後晴雨
△北部地方　北東の和風曇後晴雨
△昨日の氣温
最高　三一・六度（午後二時）
最低　二三・一度（午前九時）


## 男子雇員募集

一、採用條件
學歷　中等學校卒業又ハ同程度以上ノ學歷ヲ有スルコト
二、年齡　三十才以下
三、採用人員　五名程度
四、給料　相當
五、希望者ハ十月二十八日迄ニ自筆履歷書一通ヲ當課宛提出ノコト
十月三十一日午前十時ヨリ當課ニ於テ面談ノ上採用者ハ數日後ニ決定通知ス

臺灣總督府財務局金融課

## 本島人傭人募集

一、牧手　馬取扱ノ經驗ヲ有スル者　廿八名
見習牧手　右經驗ヲ有セザル者　五名
耕手　耕作ノ經驗ヲ有スル者　五名
二、日給　牧手及耕手一圓三十錢以上、見習牧手八十錢以上
三、被服宿舍給與ス
四、年齡　滿十八歳以上ノ男子
五、勤務場所　臺南州新化街ノ新設官廳
六、試驗　公學校卒業程度ノ讀方、算術ノ筆記、口頭試驗ヲ行フ
七、試驗期日及場所ハ別ニ通知ス
右希望者ハ十一月一日マデニ總督府殖產局農務課馬產係宛戶口抄本添ヘ願書提出ノコト
十月二十一日
臺灣總督府殖產局


亡父山本治助葬儀ハ市內東門町曹洞宗別院ニ於テ明二十三日午後五時執行ニ決定候條此段謹告仕候
十月二十二日
臺北市東門町
男　山本英一
外　一同

夫遂貞儀豫而病氣療養中ノ處藥石效無ク本日午前十一時二十分死去致候間此段生前辱知各位ニ謹告仕候
昭和十五年十月二十一日
追而葬儀ハ明二十三日午後四時……ニ於テ相營可申候
妻　橋本ウメ
橋本榮光
橋本初傳
橋本種高
岡部夫
岡部義顯
森本玉昇
森尾勉
藤利
松村謙治
庄田秋實

# 神宮代表の第四陣
## けふ殿りを承って出發

去る十五日の航空隊を先發に、定期船出帆毎に各種目代表が晴れの神宮大會へ勇躍出發したが今二十二日には左の四種目代表が殿りを承り高砂丸で堂々征途に就くこととなつてゐる

▲剣道代表　坪田時男、小川晄平、平田重雄、勝間田昇、中久木正二

▲柔道代表　久松武男、岩淵信

▲弓道代表　（一般男子）中島榮熊、伊藤猛夫、黒江茂雄、寺本貞夫、背戸秀男（男子中等）楠高賀治、横山昌知、宮田統文、稲田克己、（一般女子）駒井美年子、宮本靜江、井手テルチ、（女子中等）松保田靜千、石破シゲ子、稲田成子、明後みゆき

▲馬術代表　【地域對抗】（内地、朝鮮、滿洲、關東州、臺灣）臺灣選手内田直幸（總督府）齋藤一郎（總督府）平間忠七（臺中州新高郡）坂元二（武德會）後備江夏光志（臺北州）【個人競技】（自馬障碍）甲班馬術競技者班渠崎梅（臺北州）（乘馬）碧濤號△大障碍飛越　内田直幸（總督府）（乘馬）英賀號、齋藤一郎（同）（同）松山號△中障碍飛越　平間忠七（臺中州）（乘馬）武秀號、江夏光志（臺北州）（乘馬）小園號（臺灣區）（寫眞は出發挨拶に本社を來訪した上から柔劍道、馬術、弓道の各代表）

### 廣東籠球選手の猛練習

日支親善の使命を帶びて晴れの神宮大會に參加の途次、去る十八日來臺した廣東籠球選手は十九、二十、二十一日三日間各午後三時より北一女體育場で北一師、一中、三中その他の選手と入亂れて元氣一杯の練習を行つた。尚一行は今二十二日基隆出帆の高砂丸で東京神宮へ向つて出發する【寫眞は練習中の廣東籠球選手】

### 新營郡優勝す
#### 臺南州軟式野球

【臺南電話】臺南州主催紀元二千六百年奉祝市郡對抗軟式野球大會は第一次、第二次戰決勝戰を十九日市球場及南門小學校校庭に於てまた決勝戰を二十日市球場に於て何れも敗退戰に依り擧行準決勝戰の一戰で斗六、新營兩郡勝殘り決勝戰の結果斗六の奮鬪及ばず四A對二を以て新營郡の優勝となつた成績左の通り

△第一次戰

新化郡（先）2—13A　曾文郡
斗六郡（先）2—10　北門郡
東石郡（先）3—17A　嘉義郡
虎尾郡（先）2—13A　北港郡
嘉義市（先）0—16A　臺南市

△第二次戰

曾文郡（先）0—12A　斗六郡
臺南市（先）0—1　新營郡

△準決勝戰

斗六郡（先）2—10　嘉義郡
臺南市（先）0—1A　新營郡

△決勝戰

斗六郡（先）2—4A　新營郡

### 臺南奉祝排球

【臺南電話】臺南州主催の奉祝排球大會は十九日午後一時より南師コートにて州下より一般並に中等…

### 宜蘭から郷軍二代表

【宜蘭電話】晴れの神宮競技に出陣の臺北州下の郷軍射撃に於て宜蘭の勝者で二十一日夜壯行會を催したがいよ／＼廿二日高山君と共に上京の途に就く事となつた（寫眞は向つて右から高岡、陳佛尾の兩君）鵬部分會からは堂々二人の選手を出す事となり其の意氣を掲げてゐる。因みに△銃劍術　陳佛尾君（宜蘭街）△軍刀術　高岡親義君（宜蘭支局勤務）

臺中州下水利組合聯合體育大會　【臺中電話】臺中州下水利組合聯合體育大會は二十日午前九時より臺中市水湳練兵場で開かれ秋晴れの好天日和に惠まれて州下各地の職員は年一回の競技日に勇み立ち互に多彩な…

籠球大會は二十六校參加の下に開催され秋空の下に球技の熱戰を繰展げたが男子一般南師、男子中等一部長中B組、同二部南一中、女子一部北港女、同二部一女が夫々覇權を握り大會は午後二時二十分盛會裡に二日間に亙る大會の幕を閉ぢたが成績左の通り

### 二 決勝戰成績 二

△男子一般　南師 21 21 13 — 16 14 21 臺南市
△男子中等一部　長中B 21 21 14 — 18 14 21 長中A
△男子中等二部　南一中 21 21 — 17 14 南二中
△女子一部　北港女 22 20 20 — 20 15 22 南實女
△女子二部　一女 21 21 — 7 9 二女

### 組合せ決る
#### 神宮籠球大學高專部

大日本バスケットボール協會では第十一回明治神宮國民體育大會秋季大會に現下日本籠球界を代表して大學高專強チームを選抜して大學高專試合を擧行することになり理事會に於て慎重銓衡の結果籠球界の覇者立敎、關東大學二位文理大、關西學生界の覇者京大、早大の强豪四チームが決定した、尚試合日程は左の通りである

△十一月一日　立敎對京大三時、文理大對延禧專門四時半、國民館

△十一月二日　決勝戰　芝公園水泳場特設コート

### 小基隆信組
#### 模範組合に躍進

【臺北電話】臺北州淡水郡三芝庄小基隆信用組合は大正十年創立當時出資口數僅か五百口、組合員百名に過ぎなかつたが組合長の熱誠なる指導により堅實な進歩して昭和九年一萬圓を投じて農業倉庫を建設し同十一年より事業を開始したが庄内籾出米の八割は本倉庫を利用するものである最近五ケ年間の業績を見ると

| | 昭和十年 | 昭和十四年 |
|---|---|---|
| 組合員 | 八六名 | 一、二三名 |
| 積立金 | 六千、八七〇圓 | 四三、三五三圓 |
| 貸付金 | 一四、二五〇圓 | 三二七、四五〇圓 |

籾取扱數量は年四十二萬石内外であるが本年は皇紀二千六百年記念事業として各役職員は各保分擔して節約運動をなし受檢米及肥料配給所建設並に國策に順應してガソリン節約の見地より從來使用中の貨物自動車代用に馬車三臺を購入して各組合員の特殊事業に資するなど極めて顯著なる發展を遂げ顯著なる共榮を造り總ての産業組合を建設し地方に貢獻する事業を遂行してをるのは組合長の信念と各役職員の努力並に組合員は時局を認識し協力一致を如實に示してゐる結果であると云はれてゐる

### 東港驛發車時間

【東港電話】高雄州東港郡民が多年待望してゐた東港驛は去る七月十九日開通してより一時大盛況を呈したが、其の後種々の原因や不便等から乘客は漸次減少の一途を辿りつつあつたので、鐵道部では今般大英斷を以て二十一日より左記の通りダイヤを改正し、之等の不便や缺陥を些かでも補ふため通學生並に一般旅行者の利便を圖る事となつた東港驛に於ける發車時間は次の通り

上り　△午前五、五五△同六、一三△同六、四七△同七、五〇△同八、三五△同一〇、一五△午後〇、四七△同一、三〇△同四、三四△同六、三八△同七、五一

下り　午前七、一五△同八、一七△同一〇、〇一△同一一、二四△午後一、三〇△同二、五九△同五、〇二△同七、〇七△同八、四〇△同一〇、二二△同一二、〇七

### 青年研修所
#### 十一月一日入所式

【新營電話】新營郡が青年に期待する大なる理想の下に總工費十萬圓を以て隆田中營寮に建設中の新營青年研修所は工事順調に進んで愈々同郡では十一月一日入所式を擧行して先づ八十名を入所せしめるが落成式は都合により同月二十五日頃州下官民を廣く招待して盛大に行ふ事となつた

## 本社主催　日本棋院　五人拔敗退碁戰（第七局ノ三）

先相先　五段　島村利博
二段　向井一男（出石千田）

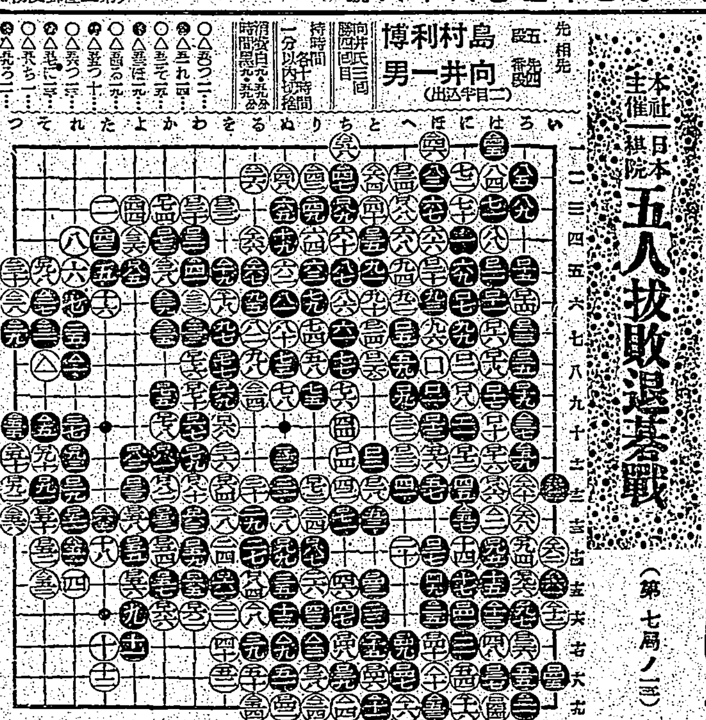

●△百二十七ち八　同
○△百ち七　同
○△三とニツグ

### 黒遺憾の一局
#### 最後の敗着は黒百四三

評解　七段　瀨越憲作

◇兩者に激戰を展開した本局も白二百六八と打つに至り漸く終局した。結果は市であるが、黒はコミの負擔がある爲、それだけ負となつた。茲に向井四段の五人拔きの夢は消え去り、代つて島村五段が五人拔きを目差して進む事になつた。では例の如く評者に勝敗を迎つて勝敗に關係ある要手を指摘して貰はう。

▼黒一二三「とノ十六」は退嬰的手段と云はざるを得ない。これは百八七「りノ十四」に下ビ白一四「をノ十四」の時黒百三「とノ十一」に大ケイマして白十四「にノ十四」二十「へノ十四」の二子を包圍する雄大な作戰に出るべきである。

▼黒三九「るノ十七」とコスミを利かしても結局四三「りノ十六」と戻らねばならぬのなら、三九は保留して前に四三と受け五二「をノ十八」のスベリ込みを後日に殘すべきであつた。

▼白四八「はノ十七」のツケに對して、黒四九「にノ十五」とノビキラれ、これで隅に善留つて手が無いのでは、白四八は打たぬを可とす。次いで白が五十「るノ十八」五二「をノ十八」と現在後手でハネツイでゐなければならなくなつたのも四八のツケを全然無益に終らせまいとしたので止むを得ないが、大勢に影響した事は否めない。

▼白六二「ぬノ五」以下上邊に折衝が展開され、白七二「にノ二」となつた時、黒七三「ぬノ八」とツケたのは、この際の妙所であつた。これ對にする白七四「りノ七」以降の應接は最善を盡したと云つて良いが、黒九九「にノ七」となつては黒の優勢を否めない。

▼然るに黒百一「はノ九」は貪りである。これは百二「にノ八」にオシ白百一黒百八「にノ九」と右邊を確保して滿足すべきである

▼黒百十一「はノ六」は百十三「はノ十二」にツグべきで、さすれば右邊か上邊の白を取る事が出來るから、少くとも謂の白百二八、「とノ十二」迄の結果に比して黒不利とは考へられない。

▼だが黒の敗因はこの後に在る即ち百四三「とノ十五」が最後の敗着である。黒は斯う打つて居れば、白百四六「とノ十八」の手段は無いと見たのが大變な誤りだつたのだ。故に、黒百四三は二百四「ちノ十九」にサガつてゐなければならない。さう打つて居れば、黒の惡くない碁である。

▼白百五四「かノ十四」に百五七「かノ十五」に受けて居れば、別に問題は起らず白有望の局面である。

▼白百五四を咎めた、黒百五五「よノ十四」百五七「かノ十五」は、この際の好手所であつた。以下黒は極力頽勢の挽回に努めたが下邊の損失を償ふことが出來ず敗れたのは、激闘の一局である。終りに持時間を一杯使ひ而も徹夜で戰ひ拔かれた兩君に敬意を表して筆を擱く。

次回對局者　島村五段　井上四段

評者　橋本七段

### 臺日漢詩壇

新體制　魏清德

近衞丞相。深鑑時勢。基總動員。成新體制。翼贊皇模。奉答聖叡。上命下達。下情無滯。大政洪範。治國要締。總力其强。黨略多弊。一德一心。上下同惠。君爲民綱。序正次第。本立末治。强固根蒂。國培良民。家蓄賢裔。富國强兵。人稀器銳。利用厚生。農工學藝。天與資源。待人智慧。內盛百工。外嚴防衞。野無遺賢。朝無佞嬖。統制物資。安定活計。國體尊嚴。萬邦無例。夜寐夙興。努力奮勵。

合笑花　五十嵐海洲

有情花不語。含笑最多情。萬象森羅裡。乾坤底事爭。

贈岩瀨耕雨翁

械僕多年退勵處。栽培木石是朋從。同年久作天南客。老健如君不改容。

## 續　快男子（170）

大島伯鶴演　今村恒美畫

男の義侠

際限にも感心した態度を打ち眺め、諸方もこれには少々感動いたし。

「ヤアどうもお南蛮の人間が、それ迄に感心しようとは思はなかつたが、然しいい所へ氣がついたア、イヤ／＼今からでも決して遲くはない、惡につよきは善にもとやら、一生けん命勇猛心を起ひ起して、これ迄の罪の滅するやう、大功徳をつとめ給へ」

「ヘイ、よく言つて下さいました。有りがたう存じます、南無阿彌陀佛々々」

深谷の新道心が殊にくれて禮を述べまして、

「また後程ゆつくりお目にかかります」

て引導を渡し、厩々と讀經も濟み、これで葬儀も終了いたしました。諸方等一同を代表して、住職に厚く禮を述べ、法要寺を出ましたが、一同は諸方に挨拶をして別れようとするから、

「マア待ち給へ、ここで別れれば一應法要の御禮返して、酒肴も出る分配も合せられぬ事になる、名殘りも惜まれやうし、法要落しとやらの慣例もある、今晩は我が諸君に御馳走しよう、一緒に來給へ」

年こそ若いが諸方等一、二ともなれば名を聞いた苦勞人でありますから一同は、見る／＼喜びの色を面に現はし、

「左樣でございますか、どうも先生、相濟みません恐れ入ります」

そこで一同打ち揃つて町のちよつとした小料理屋へ參り、二階の座敷に打ちくつろいで、

「サア酒でもビールでも、好きな

愛和尚が金襴の袈裟を鮮かに現はれて導師となり、ここに三人の法要が始まりました。まことに御供養といふものは佛神も喜ばれますもので、有りがたい經文の功力により、亡者も成佛往生が出來る。これを一口に浮かみ上がると申します、回向をうければ迷つた亡者も行く所へ行けて、初めて本當の佛にもなれますが、死んですぐ佛といふ譯には行かない、その道理を一般は知りませんから、

このホトケ樣もお好きと上手で言ひ。

などといふ川柳まで出來てゐます、有りがたくない佛もあつたものだが、それも斯うして回向供養をされますと、はじめて成佛が出來るといふ、實にその功徳は無邊なことで、南無阿彌陀佛……イヤお説教ではありませんから、お察讀には及びませんが……施主としてそれへ列席して居りますおそのはさすがに目を泣きはらし、六三郎も千萬無量の思ひをいたし悲然とうつむいて居ります。やが

ての儀式もやつてくれ、料理も各自欲しいものを注文し給へ」

「どうも御馳走樣で……」

と滿次や李兩來は、遠慮なしにガブ／＼ベク／＼やりましたが、六三郎、おそのは恐縮するばかり。

「どうも先生、お寺の方の諸入費も、一切出して戴きました上、こんなに御馳走をかけましては……」

とモジ／＼してゐるのを、そばから師匠の席主が、

「先生も御迷惑ついでなのだから却つて御辭退しては失禮になると」

とりなして盃を取らせる、諸方は愉快さうに談笑しつつ一同の相手をいたし、いつの間に用意したものか、一封づつの金子を各自へ與へ、

「少ないが汽車賃にし給へ」

と申しました、滿次と李とは驚

DISEPTAL 4-4'-Aminobenzolsulfondimethylamid
錠（0.5瓦）20錠 3.50　100錠 15.00
二基スルフォンアミド劑
ヂセプタール錠
最高規格品
D-482
benzolsulfondimethylamid H₂N—SO₂NH—SO₂N CH₃

化膿菌を徹底的に殲滅する
急慢性淋疾・婦人科疾患

中耳炎　扁桃腺炎　肺炎・感冒　化膿性外傷　丹毒・面疔　面皰・膿瘍　齒槽膿漏　麥粒腫　敗血症　其の他凡ゆる化膿性疾患に卓効

本劑が内服によりあらゆる化膿菌に徹底的殺菌作用を及ぼす卓効は、今更事新らしく贅言を要すまい。而し本劑は市販同種製劑中の最高規格品にして實に其の純粹度は九九・九％の驚異的含有量を常に堅持し、爲に粗惡品の如き甚だしき副作用なく患者の危惧は本劑によつて完全に一掃される！

品質至純　價格低廉
製造發賣元　中外新藥商會

あなたのお使ひになつてゐるポマード、近頃品質が落ちてゐないでせうか？粗末なかみあぶらはこわいから充分注意しませう。

かみあぶらは、みえやおごりのためにつける贅澤品ではありません。髮をまもるためにはなくてはならぬものです。だから油質には最大限の注意が必要です。ランランの優れた良さをぜひ一度御滿喫下さい

ランランポマード

その脂わかつ　ちか引受けや　した吉報　は四日目の朝　場所はいつも　の……鏡の前

タバコのみの
歯磨スモカ
歯磨化粧品藥店にあり定價十五錢　'116

ひふ病良藥　テーム水

效力本位　●たむし●いんきん●水虫●ひぜん●くさ●おでき●ただれ●かゆがり吹出物●しらくも●はたけ●なまづ●うろこ●にきび●そばかす●とびひ●痔、肛門のただれ●凍傷のカブレ●ひび●しもやけ

肌のあれ、皮膚病一切に用ひて、シマズ、痛まず、内攻せず汚らさず、臭はず、目にたたず、用法簡便にして早くヨクなる　テーム水價三十錢、五十錢、一圓、二圓

全國藥店にあり
東京・大阪　發賣元　東京藥院

●頭痛にノーシン●

萬人必備
萬人油

見違へる程美しい素肌美となりニキビ、吹出物、を防ぎ毒虫の咬傷や切り傷等を即座に治す美容と保健を兼ねた家庭必備藥であります

萬人油主治各症

頭痛、齒痛、耳痛、咽喉カタル、鼻カタル、蓄膿症、腰痛、肩ノコリ、火傷、切傷

各地藥店にあり
發賣元　竹原商店
製造元　木村製藥所